



БАЯНЗҮРХ ДҮҮРГИЙН
СТАТИСТИКИЙН ХЭЛТЭС

ДҮҮРГИЙН ЭДИЙН ЗАСАГ, НИЙГМИЙН БАЙДАЛ

2019.10



bayanzurkh@nso.mn



page: Баянзүрх дүүргийн
статистикийн хэлтэс

АГУУЛГА

	Хуудасны дугаар
 ДҮҮРГИЙН ЭДИЙН ЗАСАГ, НИЙГМИЙН ҮЗҮҮЛЭЛТ	2
 НИЙСЛЭЛИЙН ЭДИЙН ЗАСАГ, НИЙГМИЙН ҮЗҮҮЛЭЛТ	3
 ХҮН АМЫН АЖИЛ ЭРХЛЭЛТ	4
 НИЙГМИЙН ДААТГАЛ, ХАЛАМЖ	5
 ЭРҮҮЛ МЭНД	7
 АМЬДАРЧ БУЙ ОРЧИН	9
 ГЭМТ ХЭРЭГ	10
 ДҮҮРГИЙН ТӨСӨВ	12
 ХЭРЭГЛЭЭНИЙ ҮНЭ	15
 ХӨДӨӨ АЖ АХУЙ	18
 АЖ ҮЙЛДВЭР	19

Хүснэгт 1. Дүүргийн эдийн засаг, нийгмийн үзүүлэлт, жил бүрийн эхний X сард

Үзүүлэлт	Хэмжих нэгж	2016	2017	2018	2019
Суурин хүн ам	мянган хүн	320.8 ^{↑3.9}	327.1 ^{↑1.9}	336.9 ^{↑3.0}	*343.6 ^{↑2.0}
Нийт өрхийн тоо	мянган өрх	93.1 ^{↑8.1}	93.7 ^{↑0.6}	95.0 ^{↑1.4}	*96.0 ^{↑1.1}
Шинээр төрсөн хүүхэд	тоо	6 887 ^{↑6.7}	6 290 ^{↓8.7}	6 544 ^{↑4.0}	6 590 ^{↑0.7}
Халдварт өвчнөөр өвчилсөн хүн	тоо	9 662 ^{↑7.9}	6 138 ^{↓36.5}	4 837 ^{↓21.2}	5 560 ^{↑14.9}
Бүртгэгдсэн гэмт хэрэг	тоо	3 519 ^{↓2.5}	4 793 ^{↑36.2}	6 659 ^{↑38.9}	4 956 ^{↓25.6}
Хэрэглээний үнийн индексийн сарын өөрчлөлт	хувь	-0.9 ⁼	3.4 ^{↑477.7}	1.2 ^{↓64.7}	-0.6 ^{↓150}
Төгрөгийн ам.доллартай харьцах ханш, сарын эцэст	1 US\$=Төгрөг	1 991 ⁰	2 454 ^{↑23.3}	2 566 ^{↑4.5}	2 671 ^{↑4.1}
Дүүргийн төсвийн орлого	тэрбум төгрөг	65.0 ^{↑9.8}	68.8 ^{↑5.8}	86.4 ^{↑25.6}	100.2 ^{↑16.0}
Дүүргийн төсвийн зарлага	тэрбум төгрөг	61.2 ^{↑7.4}	66.0 ^{↑7.8}	77.4 ^{↑17.3}	90.0 ^{↑16.3}

Тайлбар: Өмнөх онтой харьцуулсан ^{↑, ↓} эерэг өөрчлөлтийн хувь;
^{↑, ↓} сөрөг өөрчлөлтийн хувь;
⁼ тогтвортой

* 2018 оны 12 дугаар сарын 31-ний өдрийн хүн ам, өрхийн тоо

Хүснэгт 2. Нийслэлийн эдийн засаг, нийгмийн үзүүлэлтүүд, дүүргээр

Үзүүлэлт	Хэмжих нэгж	2018 оны X сард				2019 оны X сард					
		Хотын дундаж	Хамгийн өндөр		Хамгийн бага		Хотын дундаж	Хамгийн өндөр		Хамгийн бага	
Хүн амын нягтрал /нэг кв км-т ногдох хүн/	тоо	306	Баянгол	7 630	Налайх	54	312	Баянгол	7 816	Налайх	55
			Чингэлтэй	1 808	Багануур	47		Чингэлтэй	1 788	Багануур	48
			Сүхбаатар	671	Багахангай	30		Сүхбаатар	706	Багахангай	32
Ажилгүйчүүд хөдөлмөрийн насны 10 000 хүнд ногдох	0\000**	115	Багахангай	574	Хан-Уул	70	83	Багахангай	783	Баянзүрх	74
			Багануур	212	Налайх	61		Багануур	168	Хан-Уул	64
			Баянзүрх	189	Баянгол	56		Налайх	108	Сонгинохайрхан	51
Нялхсын нас баралт /амьд төрсөн 1000 хүүхдэд/	0\00*	11	Налайх	14	Чингэлтэй	10	13	Налайх	18	Баянгол	7
			Багахангай	14	Баянзүрх	10		Сүхбаатар	12	Хан-Уул	7
			Хан-Уул	11	Баянгол	9		Сонгинохайрхан	12	Багахангай	-
10 000 хүн тутмаас халдварт өвчнөөр өвчлөгчид	0\000	115	Багануур	161	Сонгинохайрхан	103	141	Баянзүрх	163	Баянгол	106
			Баянзүрх	146	Сонгинохайрхан	100		Сонгинохайрхан	121	Налайх	95
			Сүхбаатар	111	Багахангай	29		Чингэлтэй	110	Багахангай	17
Төсвийн орлого, зарлагын харьцаа зарлага=100	тоо	71	Сүхбаатар	75	Багануур	13.1	74	Сүхбаатар	61	Налайх	13
			Чингэлтэй	66	Налайх	10		Чингэлтэй	60	Багануур	11
			Хан-Уул	55	Багахангай	6		Хан-Уул	51	Багахангай	7
16-аас дээш насны 10 000 хүнд ногдох Гэмт хэрэг	тоо	238	Сүхбаатар	409	Сонгинохайрхан	147	192	Сүхбаатар	297	Налайх	115
			Баянзүрх	296	Багануур	112		Баянзүрх	213	Багануур	81
			Баянгол	265	Багахангай	86		Чингэлтэй	216	Багахангай	47

Тайлбар: * - промилль ** - продицми



ХҮН АМЫН АЖИЛ ЭРХЛЭЛТ

Дүүргийн хөдөлмөрийн хэлтэст бүртгэлтэй, ажил идэвхтэй хайж байгаа ажилгүй иргэдийн тоо 2019 оны 10 дугаар сард 1058 бүртгэгдэж, өмнөх оны мөн үеэс 2205 хүнээр (58.1%) буурсан байна. Нийт ажилгүйчүүдийн 884 (55.6%) нь эмэгтэйчүүд байна.

Хүснэгт 3. Бүртгэлтэй ажилгүйчүүд, боловсролын түвшнээр

Үзүүлэлт	Ажилгүйчүүдийн тоо			Дүнд эзлэх хувь		
	2017 X	2018 X	2019 X	2017 X	2018 X	2019 X
Ажилгүйчүүд, бүгд	822	3 681	1 058	100.0	100.0	100.0
Үүнээс: Магистр, доктор	6	28	9	0.7	0.8	0.9
Дипломын болон бакалавр	472	1 707	523	57.5	46.4	49.4
Тусгай мэргэжлийн дунд	24	111	29	2.9	3.0	2.7
Техникийн болон мэргэжлийн	10	67	19	1.2	1.8	1.8
Бүрэн дунд боловсролтой	298	1 684	453	36.3	45.7	42.8
Суурь боловсролтой	9	54	17	1.1	1.5	1.6
Бага боловсролтой	1	11	1	0.1	0.3	0.1
Боловсролгүй	2	19	7	0.2	0.5	0.7

Эх үүсвэр: Дүүргийн Хөдөлмөр, халамж үйлчилгээний хэлтсийн мэдээлэл

Хөдөлмөрийн хэлтэст 10 дугаар сард 8 хөгжлийн бэрхшээлтэй иргэн бүртгүүлсэн бөгөөд эдгээрийн 4 нь эмэгтэйчүүд байна.

Зураг 1. Бүртгэлтэй ажилгүйчүүд, насны бүлэг, X сарын эцэст

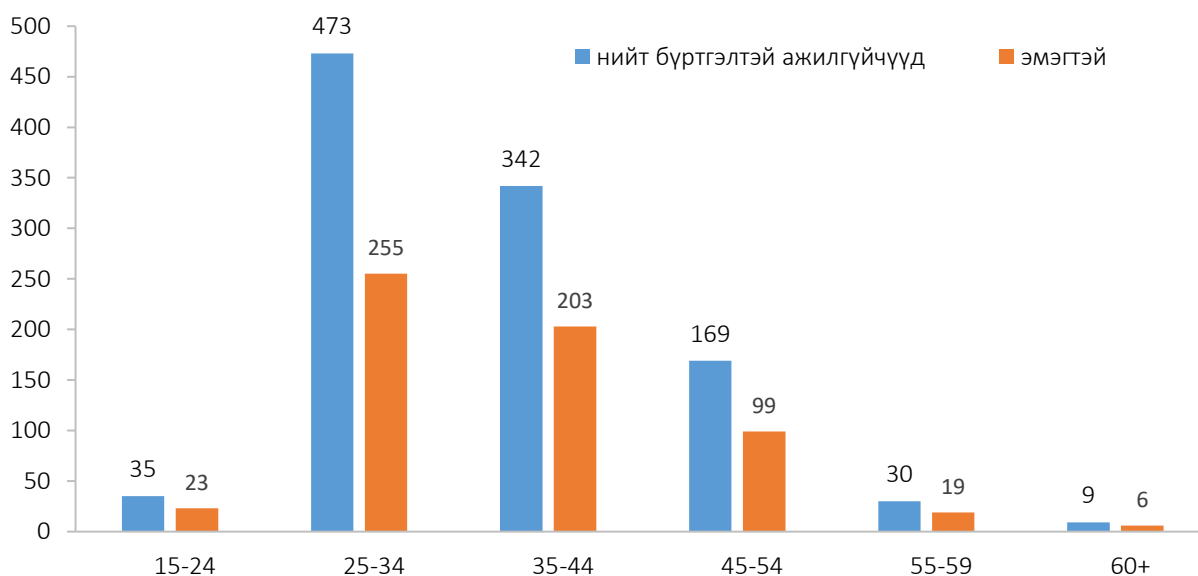



НИЙГМИЙН ДААТГАЛ, ХАЛАМЖ

2019 оны 10 дугаар сарын гүйцэтгэлээр нийгмийн даатгалын сангийн орлого 152.5 сая төгрөг болж, өмнөх оны мөн үеэс 32.0 сая төгрөгөөр (26.5%) өссөн байна.

Нийгмийн даатгалын сангийн орлогын 64.7 хувийг тэтгэврийн даатгалын сангийн, 19.2 хувийг эрүүл мэндийн даатгалын сангийн, 8.1 хувийг тэтгэмжийн даатгал, 6.4 хувийг ҮОМШӨ¹-ний даатгал, 1.6 хувийг ажилгүйдлийн даатгалын сангийн орлого тус тус бүрдүүлсэн байна.

Хүснэгт 4. Нийгмийн даатгалын шимтгэлийн орлого, сая төгрөг

Үзүүлэлт	2018 X	2019 X	Зөрүү	Өсөлт, бууралт	Дүнд эзлэх хувь
Нийгмийн даатгалын сангийн дүн	120.5	152.5	32.0	26.5	100.0
Тэтгэврийн даатгалын сан	77.7	98.7	21.0	27.0	64.7
Эрүүл мэндийн даатгалын сангийн сан	23.6	29.4	5.8	24.5	19.2
Тэтгэмжийн даатгалын сан	9.9	12.4	2.5	25.2	8.1
ҮОМШӨ-ний даатгалын сан	7.5	9.6	2.1	28.0	6.4
Ажилгүйдлийн даатгалын сан	1.8	2.4	0.6	33.3	1.6

Хүснэгт 5. Нийгмийн даатгалын сангийн нийт зарлага, сая төгрөг

Үзүүлэлт	Төлөвлөгөө 2019 X	Гүйцэтгэл 2019 X	Хэтрэлт (+) Хэмнэлт (-)
Нийгмийн даатгалын сангийн дүн	174.7	176.1	1.4
Тэтгэврийн даатгалын сан	159.0	158.1	-0.9
Эрүүл мэндийн даатгалын сан	-	-	-
Тэтгэмжийн даатгалын сан	8.6	9.6	1.0
ҮОМШӨ-ний даатгалын сан	1.7	1.7	0.0
Ажилгүйдлийн даатгалын сан	5.4	6.7	1.3

Эх үүсвэр: Дүүргийн Нийгмийн даатгалын хэлтсийн мэдээлэл

2019 оны эхний 10 сард нийгмийн даатгалын сангийн зарлага 174.7 сая төгрөг төлөвлөснөөс 1.4 сая төгрөгөөр илүү буюу 176.1 сая төгрөг зарцуулсан байна.

¹ Үйлдвэрлэлийн осол, мэргэжлээс шалтгаалсан өвчин

Зураг 2. Нийгмийн даатгалын сангийн зарлага, эзлэх хувь, төрлөөр

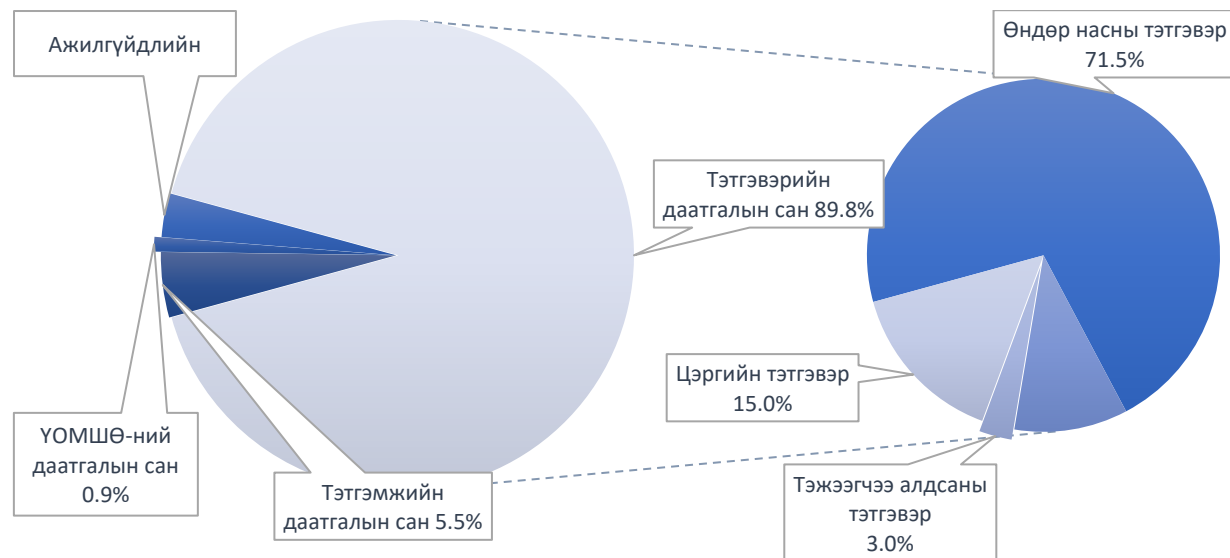

Нийгмийн халамж: 2019 оны эхний 10 сард нийгмийн халамжийн сангийн нийт зарлагын 36.4 хувь нь халамжийн тэтгэврийн санд, 16.7 хувь нь нөхцөлт мөнгөн тусламжид, 20.1 хувь нь ахмад настны хөнгөлөлтөд, 5.2 хувь нь жирэмсэн болон хөхүүл, нярай хүүхэдтэй эхэд олгох тэтгэмжид, 10.6 хувь нь хөгжлийн бэрхшээлтэй иргэдэд, 0.4 хувь нь алдарт эхийн одон, 3.0 хувь нь алдар цолтон ахмад настнуудад олгосон тусламж, хөнгөлөлт, 7.5 хувь нь хүнс тэжээлийн хөтөлбөрийн зардал, амьжиргааг дэмжих зөвлөлд, 0.3 хувь нь насны хишгийн зардалд тус тус зарцуулагдсан байна.

Хүснэгт 6. Нийгмийн халамжийн орлого, зарцуулалт

Үзүүлэлт	Хүний тоо			Мөнгөн дүн, сая төгрөг		
	2017 X	2018 X	2019 X	2017 X	2018 X	2019 X
Халамжийн сангийн орлого	29 100	31 200	32 100	1 800.0	2100.0	2200.0
Зарлагын нийт дүн	16 913	35128	34 030	1 786.1	2 028.5	2 329.5
Халамжийн тэтгэвэр	4 450	4 570	4 952	619.1	696.8	847.4
Нөхцөлт мөнгөн тэтгэмж	3 571	4 302	4 938	222.3	286.5	388.8
Ахмад настны хөнгөлөлт	2 225	3 309	2 712	403.6	534.3	467.9
Хөгжлийн бэрхшээлтэй иргэдэд олгох тэтгэмж	683	806	1 951	74.7	83.8	246.3
Жирэмсэн болон хөхүүл, нярай хүүхэдтэй эхэд олгох тэтгэмж	855	3 174	3 909	341.5	123.3	120.9
Алдарт эхийн одонгийн тусламж	69	63	79	7.4	6.7	8.3
Алдар цолтон ахмад настнуудад олгосон тусламж, хөнгөлөлт	423	387	425	69.3	65.0	68.8
Хүнс тэжээлийн хөтөлбөрийн зардал	4 581	18 311	14 992	43.8	215.9	174.4
Амьжиргааг дэмжих зөвлөл	-	-	-	-	-	-
Насны хишгийн зардал	56	206	72	4.4	16.2	6.7

Эх үүсвэр: Дүүргийн Хөдөлмөр, халамж үйлчилгээний хэлтсийн мэдээлэл



ЭРҮҮЛ МЭНД

2019 оны 10 сард дүүргийн эмнэлэгт 6590 хүүхэд төрсөн нь 2018 оны мөн үетэй харьцуулахад 46 хүүхдээр (0.7%) өссөн үзүүлэлттэй байна. Нас баралт 1095 бүртгэгдсэн нь өмнөх оны мөн үеэс 72 хүнээр (6.2%) буурсан байна.

Халдварт өвчнөөр өвчилсөн хүний тоо 5560 болж өмнөх оны мөн үеэс 723 хүнээр (14.9%) өссөн байна.

Зураг 3. Халдварт өвчин, 10000 хүнд ногдох

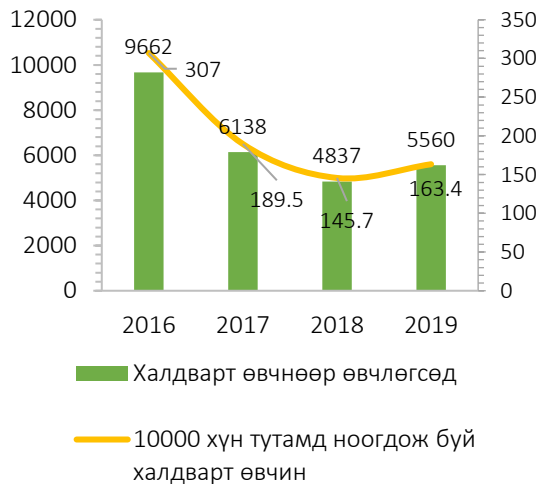

Зураг 4. Бэлгийн замын халдварт өвчний тоо

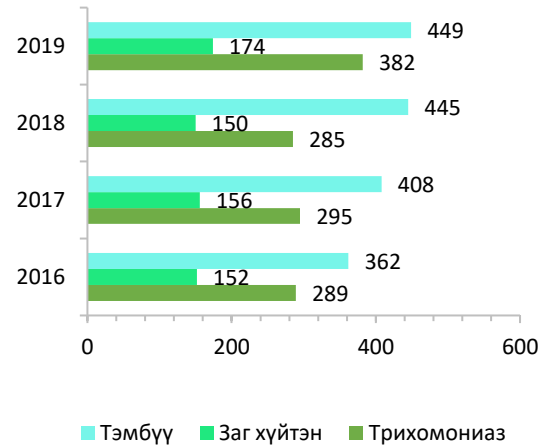

Хүснэгт 7. Эрүүл мэндийн зарим үзүүлэлт, жилээр

Үзүүлэлт	2015 X	2016 X	2017 X	2018 X	2019 X
Шинээр төрсөн хүүхэд	6 455	6 887	6 290	6 544	6 590
Эхийн эндэгдэл	2	4	1	2	0
100 000 амьд төрөлтөд ногдох эхийн эндэгдэл	30.78	58.1	15.9	30.6	0
Нэг хүртэл насандаа эндсэн хүүхэд	82	107	71	65	67
Амьд төрсөн 1 000 хүүхэд тутмаас 1 хүртэл насанд эндсэн хүүхэд	12.62	15.5	11.3	9.9	10.2
1-5 хүртэл насны хүүхдийн эндэгдэл	21	17	13	11	12
Амьд төрсөн 1 000 хүүхэд тутмаас 5 хүртэл насанд эндсэн хүүхэд	3.23	2.5	2.1	1.7	2.0
Нас баралт	1 119	1 067	1046	1167	1 095
Халдварт өвчнөөр өвчлөгчид	9 354	9 662	6 138	4 837	5 560
10 000 хүн ам тутамд ногдох халдварт өвчин	305.0	307.0	189.5	145.7	163.4

Баянзүрх дүүргийн хэмжээнд 2018 оны 10 сард 10000 хүн амд ногдох халдварт өвчний тоо 145.7 байсан бол энэ оны эхний 10 сард 163.4 байгаа нь өмнөх оны мөн үеэс 12хувиар өссөн байна. Бэлгийн замын халдварт өвчин 2019 оны 10сард тэмбүү 449, заг хүйтэн 174, трихомониаз 382 тус тус бүртгэгдсэн.

Хүснэгт 8. Дүүргийн хэмжээнд гарсан халдварт өвчин, жилээр

Үзүүлэлт	Хэмжих нэгж	2016 X	2017 X	2018 X	2019 X
Халдварт өвчнөөр өвчилсөн хүн, бүгд	бодит тоо	9 662	6 138	4 837	5 560
	10000 хүнд	307.0	189.5	145.7	163.4
Үүнээс:					
Вируст гепатит	бодит тоо	86	68	54	43
	10000 хүнд	2.7	2.1	1.6	1.3
Менингит	бодит тоо	3	1	1	5
	10000 хүнд	0.1	0.03	0.03	0.1
Цусан суулга	бодит тоо	615	737	1259	1151
	10000 хүнд	19.5	22.7	37.9	33.8
Салхин цэцэг	бодит тоо	875	1755	1232	1 889
	10000 хүнд	27.8	54.2	37.1	55.5
Гахай хавдар	бодит тоо	65	32	55	11
	10000 хүнд	2.1	1.0	1.7	0.3
Сальмонеллэз	бодит тоо	35	39	105	66
	10000 хүнд	1.1	1.2	3.2	1.9
Улаан эсэргэнэ	бодит тоо	300	438	239	232
	10000 хүнд	9.5	13.5	7.2	6.8
Хоолны хордлого	бодит тоо	136	38	55	154
	10000 хүнд	4.3	1.2	1.7	4.5
Ёлом	бодит тоо	25	39	22	32
	10000 хүнд	0.8	1.2	0.7	0.9
Бруцеллэз	бодит тоо	1	11	3	5
	10000 хүнд	0.0	0.3	0.1	0.1
Нярайн халдвар	бодит тоо	0	0	0	1
	10000 хүнд	0.0	0.0	0.0	0.03
Гар хөл амны өвчин	бодит тоо	1514	1264	500	446
	10000 хүнд	48.1	39.0	15.1	13.1
Тэмбүү	бодит тоо	362	408	445	449
	10000 хүнд	11.5	12.6	13.4	13.2
Заг хүйтэн	бодит тоо	152	156	150	174
	10000 хүнд	4.8	4.8	4.5	5.1
Трихомониаз	бодит тоо	289	295	285	382
	10000 хүнд	9.2	9.1	8.6	11.2
Шинээр илэрсэн сүрьеэ	бодит тоо	471	488	416	489
	10000 хүнд	15.0	15.1	12.5	14.4
Бусад	бодит тоо	4 733	369	16	24

Эх үүсвэр: Нийслэлийн Эрүүл мэндийн газрын сар бүрийн мэдээлэл



АМЬДАРЧ БУЙ ОРЧИН

Нийслэлийн агаарын дундаж хэм 2019 оны 10 дугаар сард дунджаар 0.9^oC байв. Энэ нь өмнөх оны мөн үеэс 1.9^oC-аар сэрүүн байв. Энэ сарын хамгийн дулаан хэм 16.6^oC, хамгийн хүйтэн хэм -11.8^oC, хур тунадасны нийлбэр 2.6 мм, салхины үнэмлэхүй их хурд 17 метр секунд хүрч, шороон болон цасан шуургатай өдөр бүртгэгдээгүй байна.

Хүснэгт 9. Улаанбаатар хотын агаар дахь бохирдуулагч бодисын хоногийн дундаж агууламж, мг/м³, X сард

Агаарын бохирдлын үзүүлэлт		XIII хороолол	Офицеруудын ордон	Амгалан
Хүхэрлэг хий SO ₂	Дундаж	0.021	0.010	0
	Хамгийн их	0.044	0.023	0.000
	XXX*-с давсан хувь	0.0	0.0	0.0
	Хэмжилтийн тоо	31	20	0
Азотын давхар исэл NO ₂	Дундаж	0.085	0.039	0.000
	Хамгийн их	0.104	0.057	0.000
	XXX*-с давсан хувь	100.0	8.0	0.0
	Хэмжилтийн тоо	31	13	0
Нүүрс төрөгчийн дутуу исэл, CO**	Дундаж	0	0	0.000
	Хамгийн их	0	0.000	0.000
	XXX*-с давсан хувь	0.0	0.0	0.0
	Хэмжилтийн тоо	0	0	0
Тоос PM ₁₀	Дундаж	0.109	0	0.000
	Хамгийн их	0.215	0.000	0.110
	XXX*-с давсан хувь	55.0	0.0	58.0
	Хэмжилтийн тоо	31	0	31
Тоос PM _{2.5}	Дундаж	0.030	0	0.031
	Хамгийн их	0.056	0.000	0.051
	XXX*-с давсан хувь	3.0	0.0	3.0
	Хэмжилтийн тоо	31	0	31
Озон O ₃ **	Дундаж	0.018	0	0.000
	Хамгийн их	0.057	0.000	0.000
	XXX*-с давсан хувь	0.0	0.0	0.0
	Хэмжилтийн тоо	93	0	0

* - Хүлцэх хэм хэмжээ,

** - CO, O₃-ийн хэмжилтийг 8 цагийн дунджаар тооцсон.



ГЭМТ ХЭРЭГ

2019 оны эхний 10 сард дүүргийн нутаг дэвсгэрт 4956 гэмт хэрэг бүртгэгдсэн нь өмнөх оны мөн үетэй харьцуулахад 1703 хэргээр (25.6%) буурсан үзүүлэлттэй байна.

Хүснэгт 10. Бүртгэгдсэн нийт гэмт хэрэг, төрлөөр

Төрөл	2018 X	2019 X	Үүнээс: Цагдаагийн хэлтсээр			Өсөлт, бууралт	
			I	II	III	Тоо	Хувь
Нийт	6 659	4 956	2 003	1 790	1 163	-1703	25.6
Үүнээс:							
Учрал	64	58	24	20	14	-6	9.4
Хүний амь	12	22	8	8	6	10	83.3
Хүчин	75	53	15	24	14	-22	29.3
Дээрэм	489	219	73	125	21	-270	55.2
Өмчийн хулгай	2 842	1 701	736	488	477	-1 141	40.1
Булаалт	-	-	-	-	-		
Залилан	1 014	975	393	483	99	-39	3.8
Хүний эрх, эрх чөлөөний эсрэг	1 404	1 283	497	380	406	-121	8.6
Хөдөлгөөний аюулгүй байдал ашиглалтын журам зөрчих	114	70	33	0	8	-44	38.6
Танхайрах	2	-	-	-	-	-2	100
Бусад	643	575	224	262	89	-68	10.6

Бүртгэгдсэн нийт гэмт хэргийн 34.3 хувийг өмчийн хулгайн гэмт хэрэг эзэлж байгаа бол 25.9 хувийг хүний эрх, эрх чөлөөний эсрэг, 19.7 хувийг залилан, 4.4 хувийг дээрэм, 1.4 хувийг тээврийн хэрэгслийн хөдөлгөөний аюулгүй байдал, ашиглалтын журмын эсрэг хэрэг 11.6 хувийг бусад хэрэг тус тус эзэлж байна.

Зураг 5. Бүртгэгдсэн гэмт хэрэг, илрүүлэлт, дүүргээр

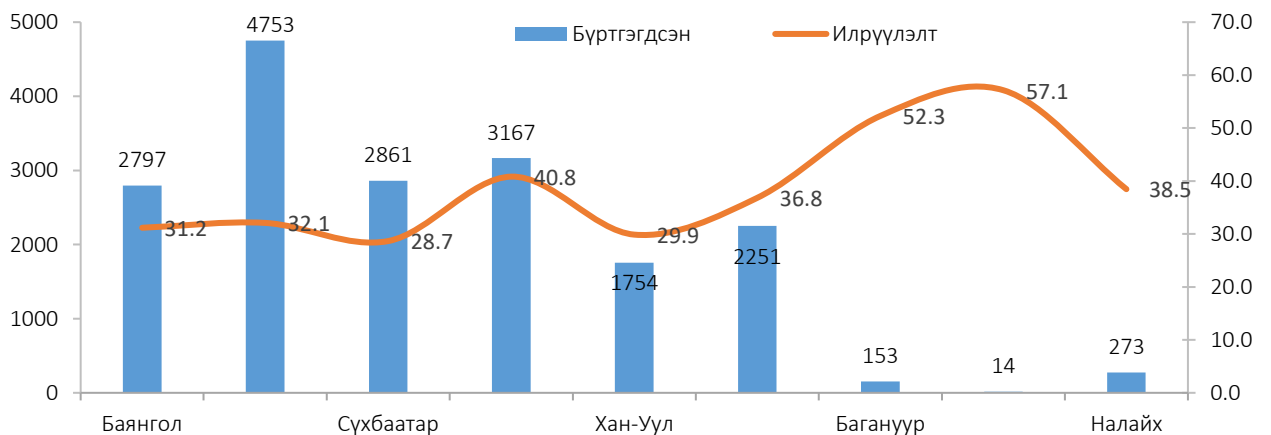

Хүснэгт 11. Бүртгэгдсэн нийт гэмт хэрэг

Дүүрэг	Нийт бүртгэгдсэн гэмт хэрэг			Өсөлт, бууралт 2018-2019	
	2017 X	2018 X	2019 X	Тоо	Хувь
Нийслэлийн дүн	17 734	22 422	18 716	-3 706	19.8
Баянзүрх	4 793	6 659	4 956	-1 703	34.4
Үүнээс: Цагдаагийн хэлтсээр					
I хэлтэс	1 516	2 344	2 003	-341	17.0
II хэлтэс	1 983	2 957	1 790	-1 167	65.2
III хэлтэс	1 294	1 358	1 163	-195	16.8
Нийслэлийн дүнд эзлэх хувь	27.4	29.4	26.4	-3	11.4

Дүүргийн хэмжээнд 2019 оны эхний 10 сард бүртгэгдсэн нийт гэмт хэргийн нийслэлийн дүнд эзлэх хувийн жин 26.4 байгаа нь өмнөх оны мөн үеэс 3 пунктээр буурсан байна. Түүнчлэн дүүргийн хэмжээнд бүртгэгдсэн нийт гэмт хэргийн 40.4 хувь нь цагдаагийн I хэлтсийн харьяа хороодын нутаг дэвсгэрт үйлдэгджээ.

Хүснэгт 12. Гэмт хэрэг бүртгэгдэх үед сэжигтнээр тооцвол зохих этгээд нь тогтоогдоогүй хэргийн тоо X сард

Дүүрэг	Сэжигтэн тодорхойгүй хэргийн тоо	Үүнээс:	Гэмт хэргийн илрүүлэлтийн хувь
		Сэжигтнийг илрүүлж ял сонгосон	
Нийслэлийн дүн	18 023	6 056	33.6
Баянзүрх	4 753	1 525	32.1
Үүнээс: Цагдаагийн хэлтсээр			
I хэлтэс	1 943	559	28.8
II хэлтэс	1 682	514	30.6
III хэлтэс	1 128	452	40.1
Нийслэлийн дүнд эзлэх хувь	26.4	25.2	1.5

Дүүргийн хэмжээнд гэмт хэргийн илрүүлэлтийн хувь 32.1 байгаа нь нийслэлийн дунджаас 1.5 пунктээр доогуур байна.

Гэмт хэргийн улмаас 1 167 хүн гэмтэж осолдон, 103 хүн нас барж, төр ард иргэдэд 41 465.7 сая төгрөгийн хохирол учруулсны 3 195 сая (7.7%) төгрөгийн хохирлыг нөхөн төлүүлжээ.

2019 оны эхний 10 сард тус дүүргийн хамгийн их хүн ам суурьшсан бүс болох 14 дүгээр хороонд 496 гэмт хэрэг гарч хамгийн өндөр байхад харин тус дүүргээс 28 дугаар хорооны нутаг дэвсгэрт 67 гэмт хэрэг гарсан нь хамгийн бага байна.

Эх үүсвэр: Цагдаагийн нэг, хоёр, гуравдугаар хэлтсийн сар бүрийн мэдээлэл



ДҮҮРГИЙН ТӨСӨВ

2019 оны эхний 10 сарын урьдчилсан гүйцэтгэлээр дүүргийн төсвийн орлого 100.1 тэрбум төгрөг, төсвийн зарлага 90.0 тэрбум төгрөг болж, төсвийн тэнцэл 10.1 тэрбум төгрөгийн ашигтай гарсан байна.

Хүснэгт 13. Дүүргийн төсвийн орлого, зарлага

Үзүүлэлт	2016 X	2017 X	2018 X	2019 X
	сая төгрөг			
Төсвийн орлого	64 986.6	68 817.9	86 388.1	100 178.4
Төсвийн зарлага	61 171.6	66 000.4	77 379.9	90 037.0
Төсвийн орлого, зарлагын зөрүү	3 815.0	2 817.5	9 008.2	10 141.4

Зураг 6. Төсвийн нийт орлого, зарлага, сая төгрөг, жил бүрийн эхний X сард

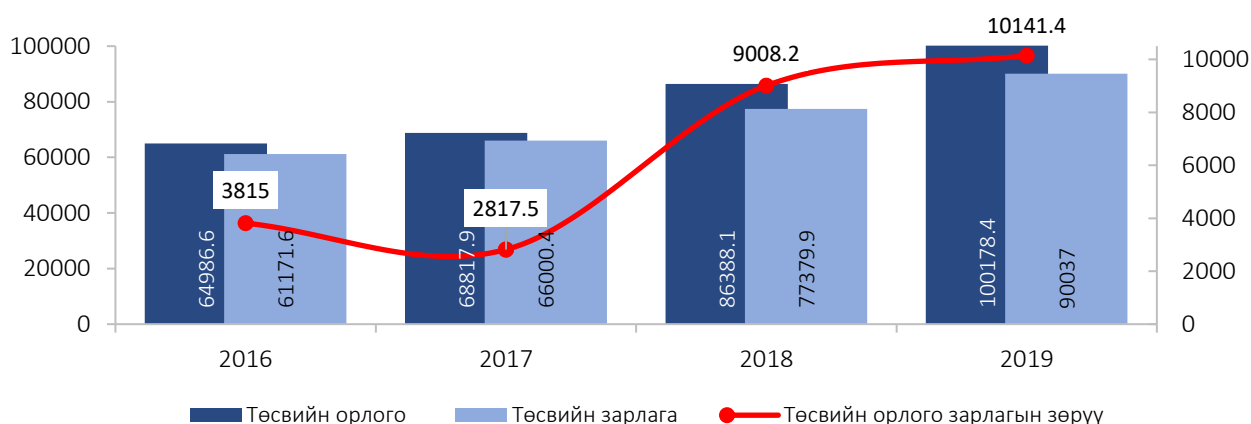

Төсвийн орлого: 2019 оны эхний 10 сарын төсвийн гүйцэтгэлийн урьдчилсан мэдээгээр нийт дүүргийн төсвийн орлогын 72.5 тэрбум төгрөгийг (72.4%) тусламжийн орлого буюу улсын төсвийн санхүүжилт, 26.9 тэрбум төгрөгийг (26.8%) татварын орлого, 0.7 тэрбум төгрөгийг (0.8%) татварын бус орлого тус тус эзэлж байна. Төсвийн орлогын гүйцэтгэл төлөвлөгөөнөөс 1.0 тэрбум төгрөгөөр (1.0%) илүү бүрдсэн байна. Үүнд татварын орлого 2.1 тэрбум төгрөгөөр (8.7%) илүү бүрдсэн нь голлох нөлөө үзүүлсэн байна.

Зураг 7. Төсвийн орлого, сая төгрөг

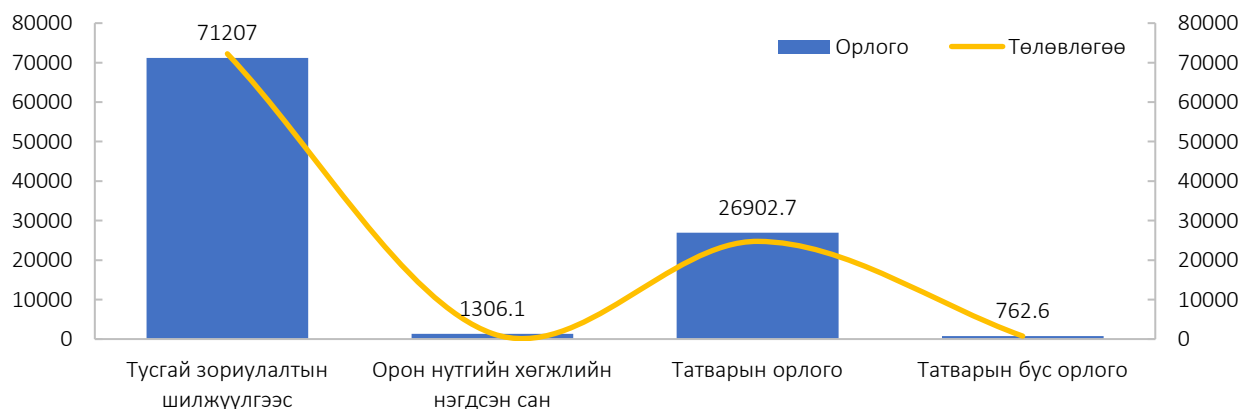

Хүснэгт 14. Төсвийн орлогын гүйцэтгэл, сая төгрөг X сард

Үзүүлэлт	Төлөвлөгөө	Гүйцэтгэл	ТБ%	Зөрүү
Нийт орлогын дүн	99 131.7	100 178.4	101.0	1 046.7
Тусламжийн орлого	73 630.9	72 513.1	98.5	-1 117.8
Тусгай зориулалттай шилжүүлгээс	72 239.0	71 207.0	98.6	-1 032.0
Орон нутгийн хөгжлийн нэгдсэн сан	1 391.9	1 306.1	93.8	-85.8
Орон нутгийн төсвөөс санхүүжих ¹	25 500.8	27 665.3	108.5	2 164.5
Татварын орлого	24 742.0	26 902.7	108.7	2 160.7
Татварын бус орлого ²	758.8	762.6	100.5	3.8

Хүснэгт 15. Татварын орлогын бүрдүүлэлт, сая төгрөг X сард

Үзүүлэлт	2019 он			
	Нийт төсөв	Өссөн дүн (эхний X сард)		
		Төлөвлөгөө	Гүйцэтгэл	Хувийн жин
Татварын орлого	30 458.1	24 742.0	26 902.7	108.7
Орлогын албан татвар	23 352.4	18 995.4	21 089.9	111.0
Хувь хүний орлогын албан татвар	23 352.4	18 995.4	21 089.9	111.0
Үйл ажиллагааны орлого	4 960.1	3 769.9	5 470.3	145.1
Хөрөнгийн орлого	9 800.0	8 218.1	10 544.9	128.3
Хөрөнгө борлуулсны орлого	4 192.3	3 443.1	732.5	21.3
Шууд бус орлого	4 400.0	3 564.3	4 342.2	121.8
Хөрөнгийн албан татвар	115.7	81.3	45.4	55.8
Бууны албан татвар	115.7	81.3	45.4	55.8
Бусад татвар, төлбөр, хураамж	6 990.0	5 665.3	5 767.4	101.8
Улсын тэмдэгтийн хураамж	3 180.0	2 566.7	3 019.5	117.6
Хог хаягдлын үйлчилгээний хураамж	3 810.0	3 098.6	2 747.9	88.7
Бусад татвар	0.0	0.0	0.0	0.0

Төсвийн зарлага: 2019 оны эхний 10 сарын урьдчилсан гүйцэтгэлийн мэдээгээр дүүргийн төсөвт байгууллагуудын төлөвлөсөн үйл ажиллагааны зардлын 85.8 хувийг (90.0 тэрбум төгрөг) санхүүжүүлжээ. Өөрөөр хэлбэл, төсөвт байгууллагууд үйл ажиллагааны нийт зардлын 14.2 хувийг (14.8 тэрбум төгрөг) төлөвлөсөн хугацаандаа зарцуулаагүй байна.

¹ Орон нутгийн төсвөөс санхүүжих дүнд урьд оны үлдэгдлээс санхүүжих дүн ороогүй.

² Татварын бус орлогод зөвхөн орон нутгийн төсвийн үйл ажиллагааны орлогыг хамааруулсан.

Хүснэгт 16. Төсвийн зарлагын гүйцэтгэл, сая төгрөг, 2019 оны Xсар

Үзүүлэлт	Төлөвлөгөө	Гүйцэтгэл	ТБ%	Зөрүү
Нийт зардлын дүн	104 861.7	90 037.0	85.8	-14 824.7
Цалин, хөлс болон нэмэгдэл урамшил	50 786.3	46 691.3	91.9	-4 095.0
Ажил олгогчоос нийгмийн даатгалд төлөх шимтгэл	6 254.3	5 682.3	90.8	-572.0
Байр ашиглалттай холбоотой тогтмол зардал	4 608.1	3 628.6	78.7	-979.5
Хангамж бараа материалын зардал	7 492.5	7 217.7	96.3	-274.8
Нормативт зардал	4 185.0	3 341.5	79.8	-843.5
Эд, хогшил урсгал засварын зардал	2 210.7	1 644.1	74.4	-566.6
Томилолт зочны зардал	245.9	191.1	77.7	-54.8
Бусдаар гүйцэтгүүлсэн ажил үйлчилгээний төлбөр, хураамж	2 587.8	2 115.4	81.7	-472.4
Бараа үйлчилгээний бусад зардал	5 217.9	4 856.7	93.1	-361.2
Татаас	10 080.0	9 680.8	96.0	-399.2
Урсгал шилжүүлэг	4 963.7	4 232.5	85.3	-731.2
Хөрөнгийн зардал	6 229.5	755.0	12.1	-5 474.5

Эх үүсвэр: Санхүү, төрийн сангийн хэлтсийн сарын мэдээ

Төсвийн зарлагыг бүтцээр нь авч үзвэл 51.8 хувийг цалин, хөлс болон нэмэгдэл урамшил, 6.3 хувийг ажил олгогчоос нийгмийн даатгалын санд төлөх шимтгэл, 10.8 хувийг татаас, 4.7 хувийг урсгал шилжүүлэг, 26.4 хувийг бараа ажил үйлчилгээний бусад зардал тус тус эзэлж байна.

Зураг 8. Төсвийн нийт орлого, зарлага, сая төгрөг

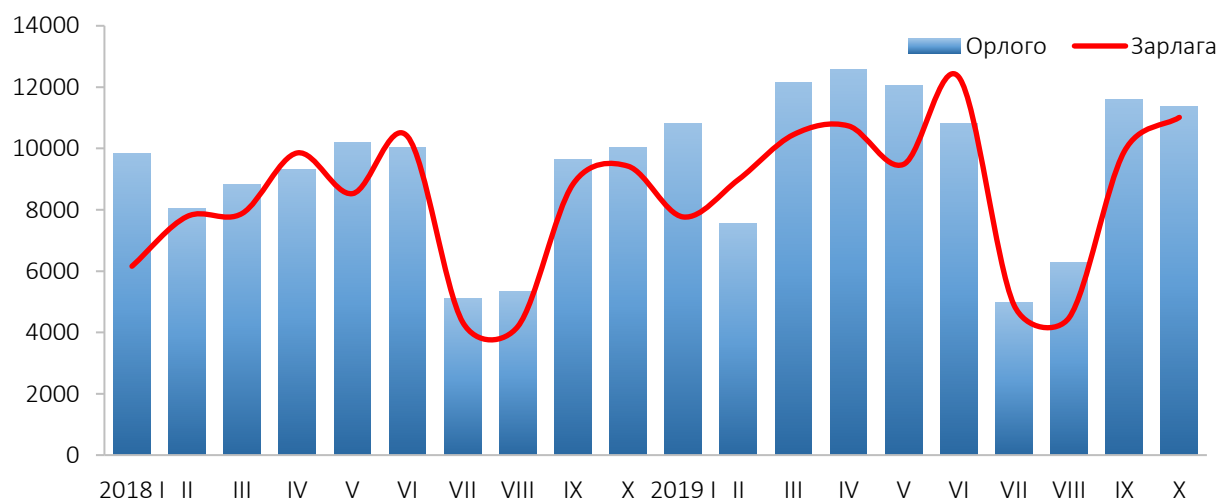



ХЭРЭГЛЭЭНИЙ ҮНЭ

2019 оны 10 дугаар сард хэрэглээний үнийн индекс 2018 оны мөн үетэй харьцуулахад 8.5 хувиар, 2018 оны эцэстэй харьцуулахад 5.4 хувиар тус тус өссөн бол өмнөх сартай харьцуулахад 0.6 хувиар буурсан байна.

Хүснэгт 17. Хэрэглээний үнийн индекс, барааны бүлгээр

Бараа, үйлчилгээний бүлгийн нэр	<u>2019 X</u> 2018 X	<u>2019 X</u> 2018 XII	<u>2019 X</u> 2019 IX
Ерөнхий индекс	108.5	105.4	99.4
Хүнсний бараа, ундаа ус	115.9	111.7	98.0
Согтууруулах ундаа, тамхи	102.8	102.4	100.1
Хувцас, гутал, бөс бараа	111.6	107.3	100.6
Орон сууц, ус, түлш, цахилгаан	108.6	101.1	100.0
Гэр ахуйн бараа, тавилга	104.4	102.5	100.3
Эм тариа, эмнэлгийн үйлчилгээ	104.9	102.7	100.2
Тээвэр	97.7	96.7	99.3
Холбооны үйлчилгээ	100.2	100.2	100.0
Амралт чөлөөт цаг, соёлын бараа, үйлчилгээ	117.9	115.6	98.0
Боловсрол	107.0	107.0	100.0
Зочид бүүдал, нийтийн хоол, дотуур байр	112.2	109.5	100.0
Бусад бараа, үйлчилгээ	106.5	104.4	100.4

Хэрэглээний үнийн индекс 2019 оны 10 дугаар сард өмнөх оны мөн үетэй харьцуулахад 8.5 хувиар өсөхөд хүнсний бараа, ундаа, усны бүлгийн үнэ 15.9 хувь, согтууруулах ундаа, тамхины бүлгийн үнэ 2.8 хувь, хувцас, гутал, бөс барааны бүлгийн үнэ 11.6 хувь, орон сууц, ус, цахилгаан, түлшний бүлгийн үнэ 8.6 хувь, гэр ахуйн тавилга, гэр ахуйн барааны бүлгийн үнэ 4.4 хувь, эм тариа, эмнэлгийн үйлчилгээ 4.9 хувь, амралт, чөлөөт цаг, соёлын бараа, үйлчилгээний бүлгийн үнэ 17.9 хувь, боловсролын үйлчилгээ 7.0 хувь, зочид бүүдал, нийтийн хоол, дотуур байрны үйлчилгээ 12.2 хувь, бусад бараа, үйлчилгээ 6.5 хувиар тус тус өссөн нь нөлөөлжээ.

Зураг 9. Хүнсний ногооны дундаж үнэ, төрлөөр, 2018, 2019 оны X сард

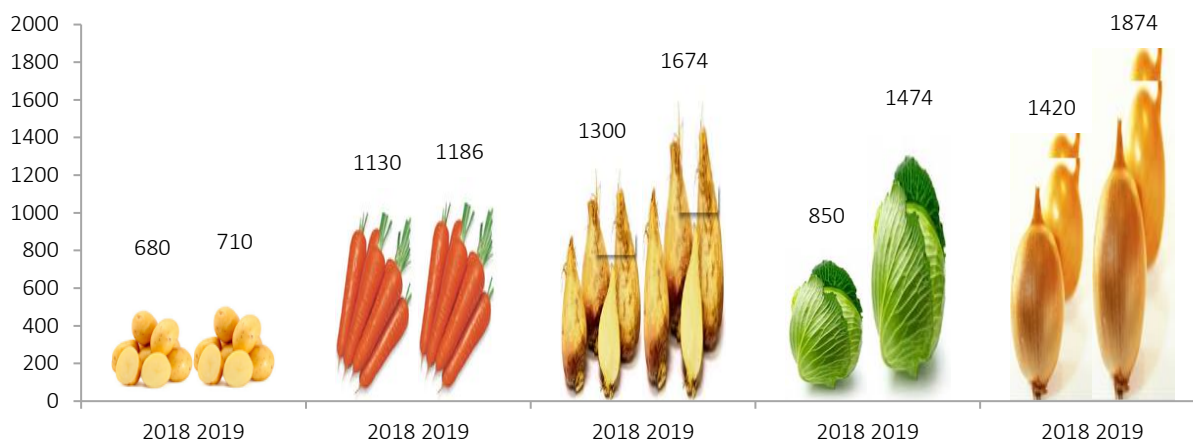

Зураг 10. Махны үнэ, төрлөөр, төгрөгөөр

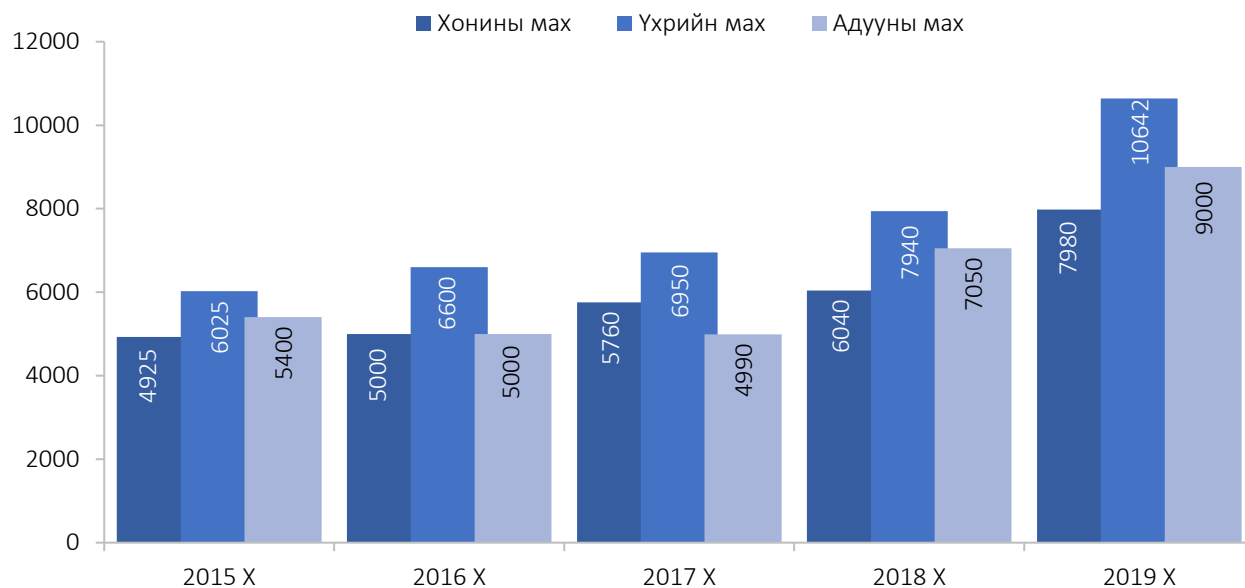

Хүснэгт 18. Дүүргийн нутаг дэвсгэрт худалдаалагдаж буй түлш, шатахууны үнэ

Үзүүлэлт	2017 X	2018 X	2019 X
	төгрөг		
Түлш:			
Хар мод	3 500	4 000	3 500
Нарс	3 000	3 500	3 000
Боловсруулсан нүүрс (шуудай)	-	-	4000
Шатахуун:			
АИ-95	1 820	2 215	2 240
АИ-76, 80	1 480	1 745	1 750
АИ-92, 93	1 630	1 885	1 840
Дизельтүлш	1 720	2 245	2 370
Газ	1 100	1 300	1 300

Монгол Улсын Засгийн газрын 2018 оны 2 дугаар сарын 28-ны өдрийн 62 дугаар тогтоол ТҮҮХИЙ НҮҮРС ХЭРЭГЛЭХИЙГ ХОРИГЛОХ ТУХАЙ хуулийн дагуу 5 дугаар сарын 15-ны өдрөөс нүүрс борлуулахыг хориглосон.

Хүснэгт 19. Хүнсний өргөн хэрэглээний бүтээгдэхүүний үнэ

Нэр, төрөл	Хэмжих нэгж	2015 X	2016 X	2017 X	2018 X	2019 X
		Төгрөг				
Гурил, дээд зэрэг, “Алтан тариа”ХК	кг	1 360	1 300	1 350	1 440	1 438
Гурил, 1-р зэрэг, “Алтан тариа” ХК, задгай	кг	1 180	1 150	1 075	1 050	1 094
Гурил, 2-р зэрэг, “Алтан тариа” ХК	кг	920	900	870	860	862
Талх, “Атар”, “Талх чихэр	кг	1 134	1 200	1 200	1 170	1 272
Цагаан будаа, кг, задгай	кг	2 337	2 200	3 650	3 440	3 722
Шар будаа	кг	1 600	1 600	1 615	2 187	2 315
Хонины мах	кг	4 925	5 000	5 759	6 040	7 980
Үхрийн мах	кг	6 025	6 600	6 946	7 940	10 642
Адууны мах	кг	6 400	5 000	4 993	7 050	9 000
Сүү, задгай	литр	1 350	1 100	1 400	1 490	1 700
Сүү, савласан, “Элекстер”	0.5 литр	915	810	921	1 100	1 170
Төмс, дотоод	кг	1 087	600	910	675	710
Лууван, дотоод	кг	1 658	1 000	1 604	1 125	1 186
Манжин, дотоод	кг	1 704	1 500	1 500	1 300	1 674
Байцаа, дотоод	кг	1 267	1 250	1 722	850	1 474
Сонгино, хятад	кг	1 400	1 350	1 370	1 415	1 874
Элсэн чихэр, ОХУ	кг	2 122	2 300	2 625	2 320	3 146
Өндөг	ширхэг	350	280	320	355	355



ХӨДӨӨ АЖ АХУЙ

Баянзүрх дүүргийн хэмжээнд 2019 оны эхний 10 сард 33.011 га талбайд төмс тариалж, 293.879 тонн ургац хураан авсан бол, 6.123 га талбайд хүнсний ногоо тариалж, 115.857 тонн ургац хураан авсан байна. Мөн 227.9тн өвс өөрсдөө болон худалдан авч бэлтгэсэн байна.

Хүснэгт 20. Ургац хураалт, хадлан тэжээлийн мэдээ, тонн

Нэр, төрөл	Хураасан талбай/га/		Хураасан ургац, бүгд/тонн/		Хүлэмжээс	
	2018 X	2019 X	2018 X	2019 X	2018 X	2019 X
Төмс	6.656	11.874	11.591	69.655	-	-
Хүнсний ногоо	3.562	6.123	77.853	115.857	22.986	71.88
Байцаа	0.988	0.228	27.965	8.121	-	-
Лууван	0.542	0.289	11.397	13.068	-	-
Шар манжин	0.154	0.224	3.512	7.406	-	-
Улаан манжин	0.126	0.254	2.284	6.243	-	-
Сонгино	0.283	0.261	3.928	5.024	0.009	-
Сармис	0.15	1.242	2.797	3.212	1.454	-
Өргөст хэмх	0.391	2.208	9.509	52.608	9.315	52.44
Улаан лооль	0.323	0.927	4.299	14.762	4.216	14.724
Тарвас	0.035	0.038	0.856	0.28	0.792	0.28
Амтат гуа	0.005	0.091	0.187	0.524	0.166	0.524
Хулүү	0.078	0.0077	2.989	0.67	2.475	0.67
Чинжүү	0.081	0.09	1.204	0.659	0.849	0.659
Бусад	0.407	0.194	6.926	3.28	3.71	3.28
Тэжээлийн ургамал	0.001	15.001	0.023	108.305	-	-
Ногоон тэжээл	-	15	-	108.3	-	-
Даршны ургамал	0.001	0.001	0.023	0.005	-	-
Эрдэнэшиш	0.001	0.001	0.023	0.005	-	-
Техникийн ургамал	-	0.013	-	0.062	-	-
Чихрийн манжин	-	0.005	-	0.024	-	-
Рапс	-	0.004	-	0.019	-	-
Наранцэцэг	-	0.004	-	0.019	-	-
Бэлтгэсэн өвс	-	-	-	344	-	-
Өөрсдийн бэлтгэсэн	-	-	-	215	-	-
Худалдаж авсан	-	-	-	129	-	-



АЖ ҮЙЛДВЭР

Дүүргийн аж үйлдвэрийн салбар нь 2019 оны эхний 10 сард 984.6 тэрбум төгрөгийн бүтээгдэхүүн үйлдвэрлэж, 1122.5 тэрбум төгрөгийн борлуулалт хийсэн нь өмнөх оны мөн үетэй харьцуулбал үйлдвэрлэлт 104.7 тэрбум төгрөгөөр (10.6%), борлуулалт 74.1 тэрбум төгрөгөөр (6.6%) тус тус

буурсан байна.

Нийт бүтээгдэхүүн үйлдвэрлэлийн 540.2 тэрбум төгрөгийг (54.9%) уул уурхайн салбарын чулуун нүүрс болон хайлуур жонш, хайлуур жоншны баяжмал, төмрийн хүдэр, төмрийн хүдрийн баяжмал, алт, элс, хайрга, шороо үйлдвэрлэл, 254.1 тэрбум төгрөгийг (25.8 %) хүнс ундаа, 127.8 тэрбум төгрөгийг (13.0%) хувцас, гутал, нэхмэл, ноос, ноолуур боловсруулах болон бусад боловсруулах үйлдвэрлэлт үлдсэн 62.5 тэрбум төгрөгийг (6.3%) дулаан үйлдвэрлэлт, усан хангамж эзэлж байна.

Зураг 11. Аж үйлдвэрийн 2018-2019 оны үйлдвэрлэлт, борлуулалт, тэрбум төгрөг

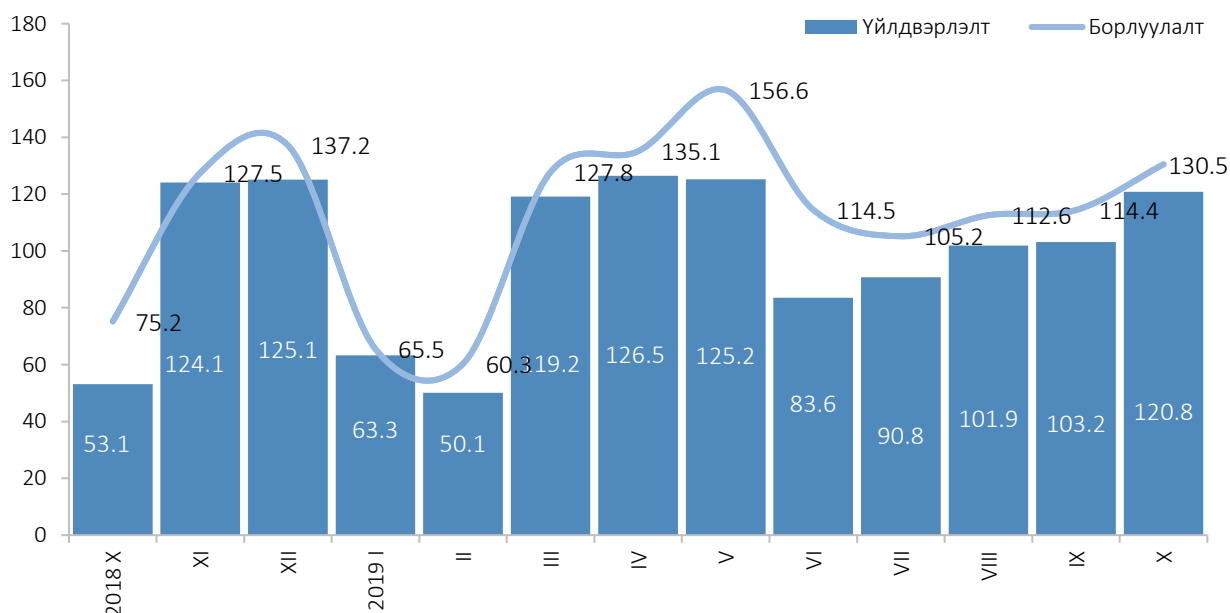

Боловсруулах аж үйлдвэрийн салбарын өсөлтөнд хүнсний үйлдвэрлэлт, нэхмэлийн үйлдвэрлэлт, химийн бүтээгдэхүүн үйлдвэрлэл, машин тоног төхөөрөмжөөс бусад төмөр эдлэл үйлдвэрлэл, мебель тавилга үйлдвэрлэл, боловсруулах үйлдвэрийн бусад, цахилгаан, хий, дулаан үйлдвэрлэл, ус ариутгал, усан хангамжийн үйлдвэрлэлт нөлөө үзүүлсэн байна.

Хүснэгт 21. Аж үйлдвэрийн бүтээгдэхүүн үйлдвэрлэлт, салбараар, оны үнээр

Салбар	Нийт үйлдвэрлэлт		
	2018 X	2019 X	Өсөлт бууралт
	сая төгрөг		
Нийт дүн	1 089 256.4	984 603.4	104 653.0
Уул уурхай олборлох үйлдвэр	699 591.2	540 195.8	159 395.4
Нүүрс олборлолт	628 756.7	473 294.0	155 462.7
Төмрийн хүдэр олборлолт	43 356.7	40 619.1	2 737.6
Бусад ашигт малтмал олборлолт	27 477.8	26 282.6	1 195.2
Боловсруулах үйлдвэр	344 709.2	381 943.0	-37 233.8
Хүнсний бүтээгдэхүүн үйлдвэрлэл	243 809.5	254 150.3	-10 340.8
Мах, загас, жимс, ногоо, өөх, тос боловсруулалт	47 387.9	25 119.8	22 268.1
Үр тарианы гурил, цардуул, малын тэжээл	70.3	36.7	33.6
Хүнсний бусад бүтээгдэхүүн үйлдвэрлэл	3 467.5	11 965.1	-8 497.6
Ундаа үйлдвэрлэл	192 883.8	217 028.8	-24 145.0
Нэхмэлийн үйлдвэрлэл	82 271.5	106 150.8	-23 879.3
Хувцас үйлдвэрлэл, үслэг арьс боловсруулалт	377.1	1 029.3	-652.2
Арьс шир боловсруулах, ширэн эдлэл, гутал үйлдвэрлэл	585.1	779.0	-193.9
Цаас, цаасан бүтээгдэхүүн үйлдвэрлэл	3 443.8	3 126.8	317.0
Нийтлэх, хэвлэх, дуу бичлэг хийх ажиллагаа	109.0	124.9	-15.9
Химийн бүтээгдэхүүн үйлдвэрлэл	494.5	366.1	128.4
Резинен болон хуванцар бүтээгдэхүүн	5 493.6	7 228.6	-1 735.0
Төмөрлөг бус эрдэс бодисоор хийсэн эдлэл	2 420.0	2 189.4	230.6
Төмрийн үйлдвэрлэл	193.0	216.8	-23.8
Машин тоног төхөөрөмжөөс бусад төмөр эдлэл үйлдвэрлэл	682.6	533.4	149.2
Мебель тавилга үйлдвэрлэл, боловсруулах үйлдвэрийн бусад	4 829.6	6 047.5	-1 217.9
Цахилгаан, дулаан, усан хангамж	44 956.0	62 464.6	-17 508.6
Цахилгаан, хий, дулаан үйлдвэрлэл	1 301.5	13 139.5	-11 838.0
Ус ариутгал, усан хангамж	43 654.5	49 325.1	-5 670.6

Хүснэгт 22. Аж үйлдвэрийн бүтээгдэхүүн борлуулалт, салбараар, оны үнээр

Салбар	Нийт борлуулалт		
	2018 X	2019 X	Өсөлт бууралт
	сая төгрөг		
Нийт дүн	1 196 610.6	1122 481.8	74 128.8
Уул уурхай олборлох үйлдвэр	700 862.0	553 443.0	147 419.0
Нүүрс олборлолт	629 104.6	474 686.2	154 418.4
Төмрийн хүдэр олборлолт	43 356.7	40 619.1	2 737.6
Бусад ашигт малтмал олборлолт	28 400.7	38 137.7	-9 737.0
Боловсруулах үйлдвэр	449 022.0	504 667.1	-55 645.1
Хүнсний бүтээгдэхүүн үйлдвэрлэл	340 606.7	375 667.7	-35 061.0
Мах, загас, жимс, ногоо, өөх, тос боловсруулалт	63 230.0	53 741.2	9 488.8
Үр тарианы гурил, цардуул, малын тэжээл	70.3	36.7	33.6
Хүнсний бусад бүтээгдэхүүн үйлдвэрлэл	3 769.3	14 049.4	-10 280.1
Ундаа үйлдвэрлэл	273 537.1	307 840.4	-34 303.3
Нэхмэлийн үйлдвэрлэл	86 980.1	106 211.2	-19 231.1
Хувцас үйлдвэрлэл, үслэг арьс боловсруулалт	427.3	1 017.3	-590.0
Арьс шир боловсруулах, ширэн эдлэл, гутал үйлдвэрлэл	574.1	772.0	-197.9
Цаас, цаасан бүтээгдэхүүн үйлдвэрлэл	3 466.9	3 125.0	341.9
Нийтлэх, хэвлэх, дуу бичлэг хийх ажиллагаа	105.3	136.2	-30.9
Химийн бүтээгдэхүүн үйлдвэрлэл	494.5	366.1	128.4
Резинен болон хуванцар бүтээгдэхүүн	6 918.2	7 248.6	-330.4
Төмөрлөг бус эрдэс бодисоор хийсэн эдлэл	2 388.5	2 274.6	113.9
Төмрийн үйлдвэрлэл	219.2	216.8	2.4
Машин тоног төхөөрөмжөөс бусад төмөр эдлэл үйлдвэрлэл	766.1	533.4	232.7
Мебель тавилга үйлдвэрлэл, боловсруулах үйлдвэрийн бусад	6 075.0	7 098.1	-1 023.1
Цахилгаан, дулаан, усан хангамж	46 726.6	64 371.7	-17 645.1
Цахилгаан, хий, дулаан үйлдвэрлэл	1 201.1	13 136.2	-11 935.1
Ус ариутгал, усан хангамж	45 525.5	51 235.6	-5 710.1

WWW.1212.MN СТАТИСТИКИЙН МЭДЭЭЛЛИЙН НЭГДСЭН САН

Статистик 

Мэдээ, мэдээлэл 

Номын сан 

Мэдлэгээ шалгах
ТОГЛООМ 

Валютын ханш 



©2017

аппликейшнаас
СТАТИСТИКИЙН МЭДЭЭЛЛЭЭ аваарай

Data lab | тооллого судалгааны
микро мэдээллийн сан



Social network



www.facebook.com/StatisticMongolia/



www.twitter.com/statistic_mn

Лавлах утас



1900-1212

Цахим шуудан



information@nso.mn

Утас: 267349, 261019, 261728

E-mail: bayanzurkh@nso.mn