



НАЛАЙХ ДҮҮРГИЙН СТАТИСТИКИЙН
ХЭЛТЭС

ДҮҮРГИЙН НИЙГЭМ, ЭДИЙН ЗАСГИЙН
БАЙДАЛ
2023/10



www.ubstat.mn
www.1212.mn
nalaikh@nso.mn
7023-3672

АГУУЛГА

| | Хуудасны дугаар |
|-----------------------------------------------------------------------------------------------------------------------------------------|--------------------|
|  ДҮҮРГИЙН ЭДИЙН ЗАСАГ, НИЙГМИЙН ҮЗҮҮЛЭЛТ, 2018-2022 ОН | 2 |
|  ХҮН АМЫН АЖИЛ ЭРХЛЭЛТ | 3 |
|  ИРГЭНИЙ БҮРТГЭЛ | 4 |
|  НИЙГМИЙН ДААТГАЛ | 5 |
|  НИЙГМИЙН ХАЛАМЖ | 7 |
|  ЭРҮҮЛ МЭНД | 8 |
|  СОЁЛ УРЛАГ | 9 |
|  АМЬДАРЧ БУЙ ОРЧИН | 10 |
|  ГЭМТ ХЭРЭГ | 10 |
|  ТӨСӨВ | 12 |
|  ТҮҮХИЙ ЭДИЙН ҮНЭ | 12 |
|  АЖ ҮЙЛДВЭР | 13 |
|  УРГАЦ ХУРААЛТ | 15 |
|  ХАРИЛЦАА ХОЛБОО | 16 |
|  АЮУЛГҮЙ БАЙДАЛ | 16 |
|  ӨРГӨДӨЛ, ГОМДОЛ ШИЙДВЭРЛЭЛТ | 18 |



ДҮҮРГИЙН ЭДИЙН ЗАСАГ, НИЙГМИЙН ҮНДСЭН ҮЗҮҮЛЭЛТ

Хүснэгт 1.

Дүүргийн эдийн засаг, нийгмийн үндсэн үзүүлэлт, жил бүрийн эхний X сард

| Үзүүлэлт | Хэмжих нэгж | 2019 | 2020 | 2021 | 2022 | 2023 |
|-------------------------------|-------------|----------|----------|----------|----------|----------|
| Суурин хүн ам, жилийн эцэст | тоо | 37 715 | 38 690 | 38 929 | 39579 | - |
| Ажилгүйчүүд, сарын эцэст | тоо | 242 | 208 | 69 | 177 | 89 |
| Үүнээс: эмэгтэй | тоо | 146 | 108 | 43 | 102 | 43 |
| Шинээр төрсөн хүүхэд | тоо | 740 | 744 | 759 | 625 | 675 |
| Халдварт өвчнөөр өвчилсөн хүн | тоо | 354 | 344 | 10 443 | 4 643 | 348 |
| Бүртгэсэн гэмт хэрэг | тоо | 273 | 308 | 352 | 285 | 427 |
| Орон нутгийн төсвийн орлого | сая төгрөг | 18 379.1 | 29 028.1 | 20 761.9 | 12 605.7 | 15 087.6 |
| Орон нутгийн төсвийн зарлага | сая төгрөг | 17 635.1 | 29 174.3 | 19 249.6 | 13 094.7 | 15 017.7 |

Эх үүсвэр: Санхүү, төрийн сангийн хэлтэс



ХҮН АМЫН АЖИЛ ЭРХЛЭЛТ

Дүүргийн Хөдөлмөр, Халамж үйлчилгээний хэлтэст бүртгэлтэй, ажилгүй иргэдийн тоо 89, өмнөх оны мөн үетэй харьцуулахад 88 хүнээр (50.3%) буурсан ба 48.3 хувь нь эмэгтэйчүүд эзлэж байна.

Зураг 1. Ажил хайгч иргэдийн тоо нас, хүйсээр, эзлэх хувь

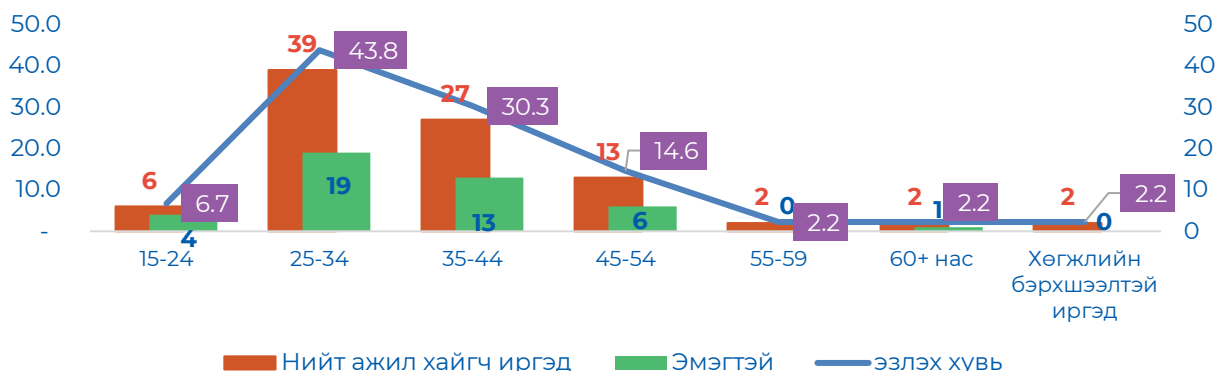

Хүснэгт 2. Дүүргийн ажилгүйчүүд, насны бүлэг, хүйсээр, жил бүрийн эхний X сард

| Үзүүлэлт | 2020 | | 2021 | | 2022 | | 2023 | | |
|----------------------------|-------|---------|------|---------|------|---------|------|---------|----|
| | Бүгд | эмэгтэй | Бүгд | эмэгтэй | Бүгд | эмэгтэй | Бүгд | эмэгтэй | |
| Ажилгүйчүүд | 208 | 108 | 69 | 43 | 177 | 102 | 89 | 43 | |
| Насны бүлгээр: | 15-24 | 32 | 12 | 15 | 5 | 26 | 18 | 6 | 4 |
| | 25-34 | 77 | 45 | 26 | 17 | 80 | 44 | 39 | 19 |
| | 35-44 | 56 | 30 | 18 | 12 | 42 | 28 | 27 | 13 |
| | 45-54 | 35 | 19 | 8 | 8 | 22 | 11 | 13 | 6 |
| | 55-59 | 7 | 2 | 2 | 1 | 4 | - | 2 | 0 |
| | 60+ | 1 | - | - | - | 3 | 1 | 2 | 1 |
| Хөгжлийн бэрхшээлтэй иргэд | 3 | 2 | 2 | 2 | 3 | 2 | 2 | 0 | |

Хүснэгт 3. Бүртгэлтэй ажилгүйчүүд, боловсролын түвшнээр

| Үзүүлэлт | Ажилгүйчүүдийн тоо | | | | Дүнд эзлэх хувь | | | |
|----------------------------|--------------------|------|------|------|-----------------|-------|-------|-------|
| | 2020 | 2021 | 2022 | 2023 | 2020 | 2021 | 2022 | 2023 |
| Ажилгүйчүүд, бүгд | 208 | 69 | 177 | 89 | 100.0 | 100.0 | 100.0 | 100.0 |
| Магистр, доктор | - | - | 3 | 2 | - | - | 1.7 | 2.2 |
| Дипломын болон бакалавр | 38 | 14 | 58 | 30 | 18.3 | 20.3 | 32.8 | 33.7 |
| Тусгай мэргэжлийн дунд | 10 | 6 | 6 | 1 | 4.8 | 8.7 | 3.4 | 1.2 |
| Техникийн болон мэргэжлийн | 27 | 3 | 22 | 9 | 13.0 | 4.3 | 12.4 | 10.1 |
| Бүрэн дунд | 110 | 38 | 72 | 33 | 52.9 | 55.1 | 40.7 | 37.0 |
| Суурь | 14 | 6 | 12 | 13 | 6.7 | 8.7 | 6.8 | 14.6 |
| Бага боловсрол | 8 | 2 | 2 | 0 | 3.8 | 2.9 | 1.1 | - |
| Боловсролгүй | 1 | - | 2 | 1 | 0.5 | - | 1.1 | 1.2 |

Эх үүсвэр: Хөдөлмөр, халамж үйлчилгээний хэлтэс



ИРГЭНИЙ БҮРТГЭЛ

2023 оны эхний 10 сард шинээр төрсөн 675 хүүхдийг иргэний бүртгэлд бүртгэн авч, нас барсан 227 хүнийг бүртгэлээс хасаж, 185 хосын гэрлэлт, 58 хосын гэр бүл цуцлалтыг тус тус бүртгэсэн байна.

Шинээр мэндэлсэн хүүхдийн тоог өмнөх оны мөн үетэй харьцуулахад 50 хүүхдээр (8.0%), нас баралт өмнөх оны мөн үеэс 10 (4.6%) тус тус өссөн байна. Нийт мэндэлсэн хүүхдийн 45.0 хувь нь хүү, 54.9 хувь нь охин байна. Нийт нас баралтын 59.5 хувь нь эрэгтэй, 40.5 хувь нь эмэгтэй хүн эзлэж байна.

Хүснэгт 4. Төрөлт, нас баралтын бүртгэл, жил бүрийн эхний X сард

| Үзүүлэлт | 2019 | 2020 | 2021 | 2022 | 2023 |
|---------------------|------|------|------|------|------|
| Төрсөн хүүхэд, бүгд | 740 | 744 | 759 | 625 | 675 |
| Үүнээс: Эрэгтэй | 376 | 401 | 407 | 304 | 304 |
| Эмэгтэй | 364 | 343 | 352 | 321 | 300 |
| Нас баралт, бүгд | 186 | 201 | 227 | 217 | 227 |
| Үүнээс: Эрэгтэй | 116 | 128 | 122 | 140 | 135 |
| Эмэгтэй | 70 | 73 | 105 | 77 | 92 |

Зураг 2. Хүн амын ердийн цэвэр өсөлт

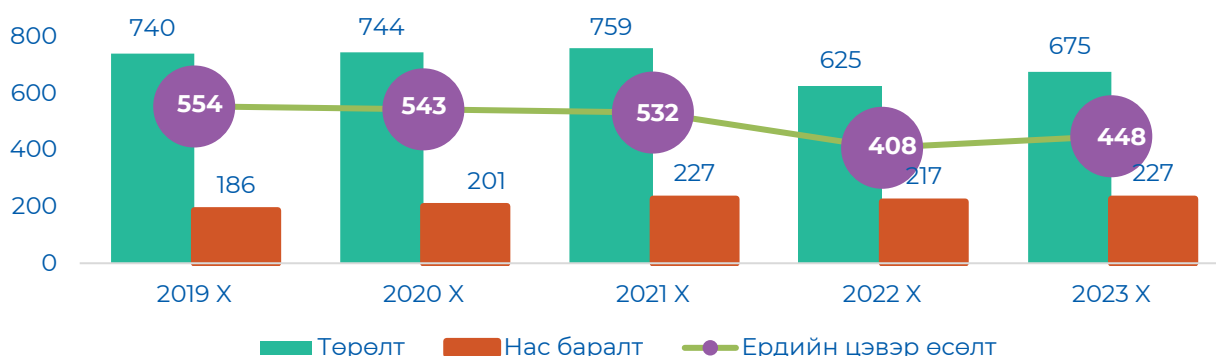

Хүснэгт 5. Гэрлэлтээ бүртгүүлсэн хос, насны бүлгээр, жил бүрийн эхний X сард

| Үзүүлэлт | 2021 | | | 2022 | | | 2023 | | |
|----------|------|---------|---------|------|---------|---------|------|---------|---------|
| | Бүгд | эрэгтэй | эмэгтэй | Бүгд | эрэгтэй | эмэгтэй | Бүгд | эрэгтэй | эмэгтэй |
| Нийт | 246 | 123 | 123 | 282 | 141 | 141 | 370 | 185 | 185 |
| 18-19 | 3 | 1 | 2 | 5 | 1 | 4 | 5 | 1 | 4 |
| 20-24 | 65 | 27 | 38 | 56 | 26 | 30 | 75 | 35 | 40 |
| 25-29 | 71 | 37 | 34 | 101 | 47 | 54 | 120 | 61 | 59 |
| 30-34 | 67 | 38 | 29 | 73 | 40 | 33 | 70 | 36 | 34 |
| 35-39 | 27 | 13 | 14 | 29 | 17 | 12 | 50 | 26 | 24 |
| 40-44 | 8 | 4 | 4 | 5 | 1 | 4 | 24 | 14 | 10 |
| 45-49 | 4 | 3 | 1 | 9 | 6 | 3 | 15 | 5 | 10 |
| 50 + | 1 | - | 1 | 4 | 3 | 1 | 11 | 7 | 4 |

2023 оны эхний 10 сард гэрлэлтээ баталгаажуулсан 185 хос байгааг өмнөх оны мөн үетэй харьцуулахад 44 (31.2%) өссөн байна. Хосуудыг насны бүлгээр нь авч үзвэл 1.3% нь 18-19

насны, 20.3% нь 20-24 насны, 32.5% нь 25-29 насны, 18.9% нь 30-34 насны, 13.5% нь 35-39 насны, 6.5% нь 40-44 насны, 4.0% нь 45-49 насны, 3.0% нь 50-аас дээш насныхан байна.

Хүснэгт 6. Гэр бүл цуцлалт, жил бүрийн эхний X сард

| Үзүүлэлт | | 2019 | 2020 | 2021 | 2022 | 2023 |
|-------------------------------------|--------------------|------|------|------|------|------|
| Гэр бүл цуцлалт, бүгд | | 43 | 30 | 32 | 54 | 58 |
| Гэр бүл байсан хугацаагаар (жилээр) | 1 хүртэл | 3 | 1 | - | 2 | 4 |
| | 1-3 | 1 | 3 | 5 | 20 | 6 |
| | 4-6 | 4 | - | 5 | 8 | 8 |
| | 7-9 | 4 | - | 7 | 4 | 9 |
| | 10-14 | 24 | 17 | 9 | 6 | 13 |
| | 15-19 | 3 | 4 | - | 4 | 9 |
| | 20 ба түүнээс дээш | 4 | 5 | 6 | 10 | 9 |

2023 оны эхний 10 сард нийт 58 хос гэр бүлээ цуцлуулсан байна. Гэр бүл байсан хугацаагаар нь ангилбал, 6.9% нь 1 хүртэлх жил, 10.4% нь 1-3 жил, 13.8% нь 4-6 жил, 15.5% нь 7-9 жил, 22.4% нь 10-14 жил, 15.5% нь 15-19 жил, 15.5% нь 20 ба түүнээс дээш жил ханилсан хосууд байна.

Дүүргийн хэмжээнд бүртгэгдсэн гэр бүл цуцлалтын үзүүлэлтийг өмнөх оны мөн үетэй харьцуулахад 4 (7.4%) өссөн байна.

2023 оны эхний 10 сард үрчлэгдсэн 23 хүүхэд байгаагийн 9 эрэгтэй, 14 эмэгтэй хүүхэд байна.

Хүснэгт 7. Үрчлэлтийн үзүүлэлт, насны бүлгээр, жил бүрийн эхний X сард

| Үзүүлэлт | | 2019 | 2020 | 2021 | 2022 | 2023 |
|-------------------------|--|------|------|------|------|------|
| Үрчлэгдсэн хүүхэд, бүгд | | 12 | 12 | 10 | 17 | 23 |
| 3 хүртэл | | 4 | 6 | 4 | 5 | 12 |
| 3-6 | | 5 | 2 | 1 | 2 | - |
| 7-9 | | - | 2 | 1 | 6 | 6 |
| 10 ба түүнээс дээш | | 3 | 2 | 4 | 4 | 5 |

Эх үүсвэр: Налайх дүүргийн Улсын бүртгэлийн хэлтэс



НИЙГМИЙН ДААТГАЛ

2023 оны эхний 10 сард нийгмийн даатгалын шимтгэлийн орлого 13361.4 сая төгрөгт хүрч, нийгмийн даатгалын санд төвлөрчээ. Нийгмийн даатгалын сангаас 2023 оны эхний 10 сард 65524 даатгуулагч иргэнд 38303.0 сая төгрөгийн тэтгэвэр, тэтгэмж олгосон байна.

Хүснэгт 8. Нийгмийн даатгалын сангийн зарцуулалт

| Үзүүлэлт | 2022 | | 2023 | |
|--------------------------------|---------------------|-----------------------|---------------------|-----------------------|
| | Даатгуулагч-дын тоо | Олгосон дүн (сая.төг) | Даатгуулагч-дын тоо | Олгосон дүн (сая.төг) |
| Нийт орлого | - | 10 892.3 | - | 13 361.4 |
| Тэтгэврийн даатгалын сан | - | 9 148.9 | - | 11 227.9 |
| Тэтгэмжийн даатгалын сан | - | 947.8 | - | 1 162.7 |
| ҮОМШӨ-ний даатгалын сан | - | 619.3 | - | 757.6 |
| Ажилгүйдлийн даатгалын сан | - | 176.3 | - | 213.2 |
| Нийт зардал | 58 772 | 32 272.6 | 65 524 | 38 303.0 |
| Тэтгэврийн даатгалын сан | 53 593 | 28 295.0 | 55 373 | 33 502.8 |
| Өндөр насны тэтгэвэр | 37 670 | 19 923.2 | 39 289 | 23 686.9 |
| Тахир дутуугийн тэтгэвэр | 7 851 | 3 239.6 | 7 954 | 3 547.0 |
| Тэжээгчээ алдсаны тэтгэвэр | 3 118 | 1 321.2 | 3 073 | 1 399.1 |
| Цэргийн тэтгэвэр | 4 954 | 3 811.0 | 5 057 | 4 869.7 |
| ҮОМШӨ-ний даатгалын сан | 3 428 | 2 498.8 | 3 316 | 2 814.3 |
| Тахир дутуугийн тэтгэвэр | 2 996 | 2 362.6 | 2 514 | 2 680.3 |
| Тэжээгчээ алдсаны тэтгэвэр | 170 | 106.9 | 132 | 105.1 |
| Сувилалын зардал | 232 | 14.1 | 583 | 12.6 |
| ҮОМШӨ ХЧТА ¹ | 30 | 15.2 | 87 | 16.3 |
| Тэтгэмжийн даатгалын сан | 1 451 | 914.3 | 5 477 | 1 128.4 |
| Хөдөлмөрийн чадвар түр алдсаны | 936 | 117.7 | 3 094 | 108.5 |
| Жирэмсний амралт | 356 | 637.6 | 1 731 | 725.9 |
| Оршуулга | 159 | 159.0 | 652 | 294.0 |
| Ажилгүйдлийн даатгалын сан | 300 | 564.4 | 1 358 | 857.5 |
| Ажилгүйдлийн тэтгэмж | 300 | 564.4 | 1 358 | 857.5 |

¹ Үйлдвэрлэлийн осол мэргэжлээс шалтгаалах өвчин, хөдөлмөрийн чадвараа түр алдсан

Зураг 3. Даатгалын сангийн зарлага

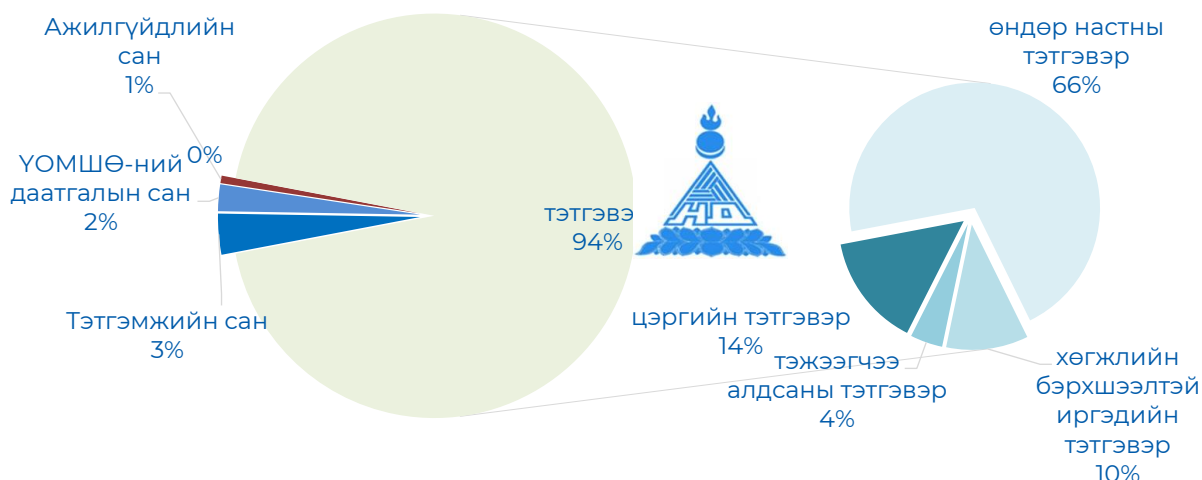

Тэтгэврийн даатгалын сангаас тэтгэвэр авагч иргэдийн тоо оны эхний 10 сард 39289 иргэнд олгосон тэтгэврийн хэмжээ 23686.9 сая төгрөгт хүрчээ. Олгосон нийт тэтгэврийн 70.5 хувийг өндөр насны, 10.7 хувийг хөгжлийн бэрхшээлтэй иргэд, 4.4 хувийг тэжээгчээ алдсан, 14.4 хувийг цэргийн тэтгэвэрт зарцуулсан байна.

Эх үүсвэр: Нийгмийн даатгалын хэлтэс



ЭРҮҮЛ МЭНД

2023 оны эхний 10 сард төрсөн эхийн тоо өмнөх оны мөн үеэс 28 (3.9%), нас баралт 1 (0.4%) өссөн байна.

Хүснэгт 10. Төрөлт жил бүрийн эхний X сард

| Үзүүлэлт | 2021 | 2022 | 2023 |
|-------------------------------------------------------|------|------|------|
| Амаржсан эхийн тоо, бүгд | 777 | 706 | 678 |
| Амьд төрсөн хүүхэд | 788 | 713 | 686 |
| Амьгүй төрсөн | 2 | 7 | 2 |
| Эхийн эндэгдэл | 1 | - | - |
| Нас баралт | 262 | 219 | 220 |
| Үүнээс: нэг хүртэл насандаа эндсэн хүүхэд | 14 | 7 | 11 |
| Эмнэлгийн нөхцөлд гарсан нас баралт | 42 | 22 | 21 |
| Гэрийн нөхцөлд гарсан нас баралт | 187 | 146 | 162 |
| Улаанбаатар хотод бүртгэгдсэн нас баралт ² | 33 | 51 | 37 |

2023 оны эхний 10 сард бүртгэгдсэн нийт нас баралтын 73.6 хувийг гэрийн орчин нөхцөлд гарсан нас баралт эзэлж байгаа бол 16.8 хувийг Улаанбаатар хотод хэвтэн эмчлүүлж байгаад нас барсан, 9.6 хувийг дүүргийн эмнэлэгт гарсан нас баралт эзэлж байна.

² Дүүргийн харьяат иргэдээс Улаанбаатар хотын эмнэлгүүдэд хэвтэн эмчлүүлж байгаад гарсан нас баралт

Хүснэгт 11. Дүүргийн хэмжээнд гарсан халдварт өвчин, жил бүрийн эхний X сард

| Үзүүлэлт | 2021 | 2022 | 2023 |
|-------------------------|--------|------|------|
| Нийт халдварт өвчин | 10 443 | 4643 | 348 |
| Халдварт өвчин: | 16 | 20 | 156 |
| Хепатит В вирус | - | - | 1 |
| Хепатит С вирус | 3 | - | 2 |
| Менинжет | - | - | - |
| Салхин цэцэг | 6 | 10 | 49 |
| Паротит | 1 | - | 2 |
| Бруцеллез | - | - | 1 |
| Ёлом | 1 | - | - |
| Дизентери | - | 3 | 9 |
| Гар, хөл, амны өвчин | 5 | 6 | 21 |
| Сальмонеллэз | - | - | - |
| Улаан эсэргэнэ | - | 1 | 9 |
| Хумхаа | - | - | 1 |
| Хачигт риккетиз | - | - | - |
| Хачигт энцефалит | - | - | - |
| 6 дахь өвчин | - | - | - |
| Ковид | 10 225 | 4405 | 61 |
| Сүрьеэ | 43 | 26 | 31 |
| Арьс өнгөний өвчин | 159 | 192 | 161 |
| Тэмбүү | 61 | 76 | 85 |
| Заг хүйтэн | 46 | 64 | 36 |
| Бэлгийн замын мөөгөнцөр | 30 | 23 | 20 |
| Трихомониаз | 22 | 39 | 20 |

Эрүүл мэндийн үзүүлэлтээр дүүргийн хэмжээнд хурц халдварт өвчнөөр 348 хүн өвчилсөний 61 нь коронавирусын, 20 бусад төрлийн хурц халдварт өвчнөөр өвчилсөн нь өмнөх оны мөн үетэй харьцуулахад 4295 (7.5.0%) хүнээр буурсан, сүрьеэгээр 31 хүн өвчилсөн нь 5 (19.2%) хүнээр өссөн байна. Арьс өнгөний өвчлөл 161 гарсан нь 31 (16.1%) буурсан байна.

Хүснэгт 12. Эмнэлгийн үзлэгийн үзүүлэлт, жил бүрийн эхний X сард

| Үзүүлэлт | 2020 | 2021 | 2022 | 2023 |
|-----------------------------|---------|---------|---------|---------|
| Урьдчилан сэргийлэх тарилга | 6 901 | 5 507 | 6 512 | 5238 |
| Амбулаторын үзлэг | 179 038 | 184 613 | 165 626 | 200 397 |
| Ор хоног | 40 090 | 48 149 | 40 166 | 47 073 |
| Эмчийн тоо | 87 | 84 | 84 | 93 |
| Сувилагчийн тоо | 108 | 100 | 100 | 108 |
| Орны тоо | 227 | 235 | 325 | 227 |

Зураг 4. Эмнэлгийн үзлэгийн үзүүлэлт

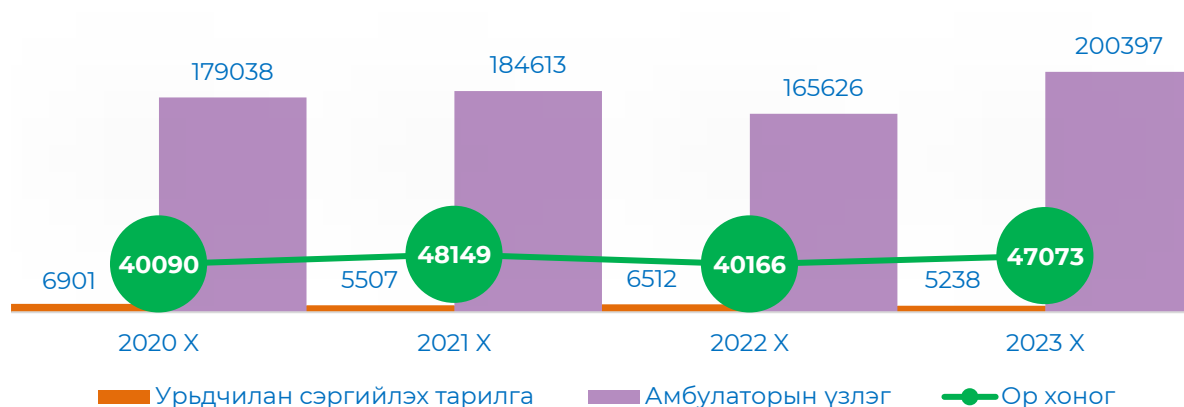

Амбулаторийн үзлэгийг өмнөх оны мөн үетэй харьцуулж үзэхэд 6828 (3.5%), ор хоног 2423 (5.2%) тус тус өсч, урьдчилан сэргийлэх тарилга 1274 (19.6%) буурсан байна.

Эх үүсвэр: Эрүүл мэндийн төв



СОЁЛ УРЛАГ

Дүүргийн соёл, урлагийн байгууллага 2023 оны эхний 10 сард нийтдээ 8 төрлийн 116 ажил, үйлчилгээг явуулж, 31086 хүнд үйлчилсэний 14172(45.6%) том хүн, 16914 (54.4%) нь хүүхэд байна. Үйлчилгээний нийт орлого 10.3 сая төгрөг байна.

Хүснэгт 12. Соёл, урлагийн үйл ажиллагааны үндсэн үзүүлэлт, 2023 оны I-IX сард

| Ажил үйлчилгээ | Нийт | Үүнээс: | | | | | | Номын сан (уншигчид) | Музейн үзэгчид |
|--------------------|-------|------------------|-------------------|---------------|------------|------------------|------------------|----------------------|----------------|
| | | Урлагийн тоглолт | Олон нийтийн ажил | Хурал цуглаан | Кино үзвэр | Уралдаан тэмцээн | Дугуйлан сургалт | | |
| Бүгд | 116 | 19 | 48 | 13 | 14 | 10 | 10 | 1 | 1 |
| Үйлчлүүлэгчийн тоо | | | | | | | | | |
| Нийт | 31086 | 4964 | 10763 | 2300 | 5515 | 5046 | 497 | 1357 | 644 |
| Том хүн | 14172 | 2845 | 6619 | 2288 | 57 | 2031 | 3 | 127 | 202 |
| Хүүхэд | 16914 | 2119 | 4144 | 12 | 5458 | 3015 | 494 | 1230 | 442 |

Эх үүсвэр: Соёл урлагийн ордон



АМЬДАРЧ БУЙ ОРЧИН

2023 оны эхний 10 сард хот тохижилтын ажил үйлчилгээний нийт орлого 340.9 сая төгрөг болж, орлогын 36.0 хувийг орон сууц, 51.2 хувийг гэр хороолол, 12.8 хувийг аж ахуйн нэгжээс хуримтлуулсан орлого эзэлж, нийтдээ 53.6 мянган тонн хогийг зөөж, тээвэрлэсэн байна.

Хүснэгт 14. Хот тохижилтын үзүүлэлт, жил бүрийн эхний X сард

| Үзүүлэлт | Хэмжих нэгж | 2021 | 2022 | 2023 | Үүнээс: | | |
|----------------|-------------|-------|-------|-------|-------------|--------------|------|
| | | | | | Орон сууцны | Гэр хороолол | ААНБ |
| Нийт орлого | сая / төг | 405.9 | 264.4 | 340.9 | 122.7 | 174.5 | 43.7 |
| Хог тээвэрлэлт | мян / тн | 38.7 | 45.2 | 53.6 | 17.7 | 24.0 | 11.9 |

Эх үүсвэр: Тохижилт үйлчилгээ ОНӨААТҮГазар

2023 оны эхний 10 сард дүүргийн хэмжээнд 380.4 мянган м³ ус борлуулснаас, 249.0 мянган м³ (65.5%) усыг хүн амд, 131.4 мян.м³ (34.5%) усыг аж ахуйн нэгж байгууллагад түгээсэн байна.

Хүснэгт 15. Орон сууц, нийтийн аж ахуйн үйлчилгээ, жил бүрийн эхний X сард

| Үзүүлэлт | Хэмжих нэгж | 2021 | 2022 | 2023 |
|----------------------------|-----------------------|---------|-------|-------|
| Шахсан ус | мянган м ³ | 939.9 | 769.7 | 559.6 |
| Борлуулсан ус | мянган м ³ | 927.5 | 445.8 | 380.4 |
| Үүнээс: Хүн амд | мянган м ³ | 586.5 | 306.9 | 249.0 |
| Аж ахуйн нэгж байгууллагад | мянган м ³ | 341.0 | 138.9 | 131.4 |
| Татан зайлуулсан бохир | мянган м ³ | 781.3 | 370.3 | 354.2 |
| Ус борлуулалтын орлого | сая төгрөг | 1 285.2 | 777.4 | 683.6 |
| Сувагжуулалтын орлого | сая төгрөг | 666.9 | 404.8 | 240.7 |
| Халаалтын орлого | сая төгрөг | 361.0 | 215.3 | 276.5 |

Эх үүсвэр: Чандмань Налайх ОНӨААТҮГазар



ГЭМТ ХЭРЭГ

Дүүрэгт 2023 оны эхний 10 сард 427 гэмт хэрэг гарсан нь өмнөх оны мөн үетэй харьцуулахад 142 гэмт хэргээр (49.8%) өсч, гэмт хэргийн илрүүлэлт 47.0 хувьтай байна.

Зураг 5. Гэмт хэрэгт холбогдогчид насны байдлаар

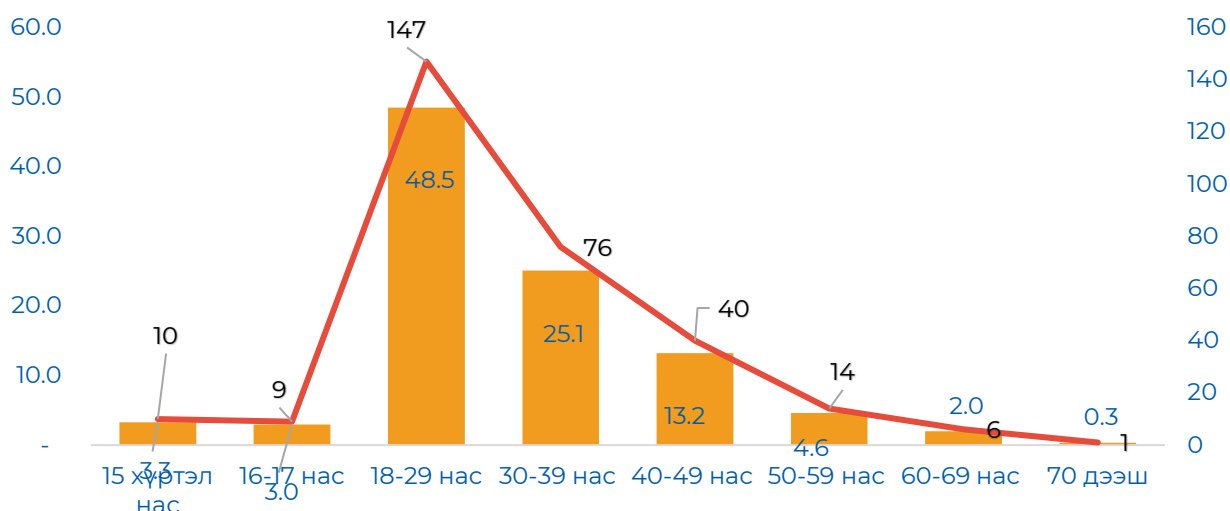

Хүснэгт 16. Бүртгэгдсэн нийт гэмт хэрэг, жил бүрийн эхний X сард

| Үзүүлэлт | | 2020 | 2021 | 2022 | 2023 |
|--------------------------------------|-----------------------------------|------|------|------|------|
| Бүртгэгдсэн гэмт хэрэг, бүгд | | 308 | 224 | 285 | 427 |
| Хүн амины | Санаатай | 4 | 9 | 4 | 1 |
| | Учрал | 2 | 4 | - | 4 |
| | Амиа хорлох нөхцөлд хүргэх | - | 1 | 5 | 40 |
| Хүчин | | 8 | 4 | 4 | 10 |
| Дээрэм | | 2 | 1 | 5 | 2 |
| Гэр бүлийн хүчирхийлэл үйлдэх | | 5 | 8 | - | 1 |
| Хулгай | Иргэдийн өмчийн | 61 | 14 | 51 | 80 |
| | Малын | 10 | 1 | 1 | 1 |
| | Халаасны хулгай | 1 | - | 1 | - |
| | Автомашин | 3 | - | 1 | 1 |
| Залилан | | 28 | 13 | 44 | 107 |
| Бусдын бие махбодид гэмтэл учруулсан | | 162 | 97 | 126 | 123 |
| Авто тээвэр | | 10 | 5 | 10 | 13 |
| Бусад | | 12 | 19 | 33 | 44 |
| Гэмт хэрэг илрүүлэлтийн хувь | | 50.6 | 56.0 | 44.7 | 47.0 |
| Гэмт хэрэгт холбогдогчид, бүгд | | 195 | 184 | 188 | 303 |
| Үүнээс: | Ажилгүй | 151 | 131 | 124 | 178 |
| | Албан хаагч | 3 | 6 | 8 | 10 |
| | Оюутан, сурагч | - | 5 | 16 | 23 |
| | Малчин | - | 5 | 4 | 3 |
| | Төрийн бус байгууллагын ажилтан | 3 | 4 | 3 | 6 |
| | ХХЭ болон хувийн хэвшилд ажиллагч | 26 | 33 | 33 | 79 |

| | | | | |
|----------------------------|------|------|------|-----|
| Тэнэмэл | - | - | - | 3 |
| Сургууль завсардсан хүүхэд | - | - | - | 1 |
| Хоригдол | 3 | - | - | - |
| Эрүүлжүүлэгдсэн хүн | 3083 | 1822 | 1436 | 801 |
| Үүнээс: Эмэгтэй | - | 203 | 156 | 78 |

Зураг 6. Бүртгэгдсэн гэмт хэрэг, хороодоор

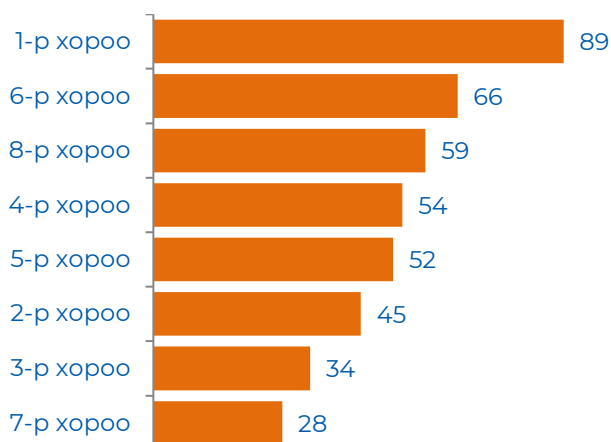

Гэмт хэргийн улмаас 10 хүн нас барж, 130 хүн гэмтэж бэртсэн бөгөөд иргэд, аж ахуйн нэгж, байгууллагад нийтдээ 1307.8 сая төгрөгийн хохирол учруулсны 804.4 сая төгрөгийн хохирлыг нөхөн төлүүлсэн байна.

2023 оны эхний 10 сард 48986 зөрчил бүртгэж, 48926 зөрчил шийдвэрлэж, зөрчил гаргасан 48248 иргэн, 2 аж ахуйн нэгжийг 1441.4 тэрбум төгрөгөөр торгож, 801 (эмэгтэй 78) хүнийг эрүүлжүүлж, 605 хүний тээврийн хэрэгсэл жолоодох эрхийг хасаж, 71 хүнийг баривчилсан байна.

Эх үүсвэр: Цагдаагийн хэлтэс



ТӨСӨВ

2023 оны эхний 10 сард дүүргийн төсөвт 12 413.4 сая төгрөгийн татварын орлого төвлөрсөн байна.

Зураг 7. Орон нутгийн татварын орлого бүрдэлт



Эх үүсвэр: Татварын хэлтэс



ТҮҮХИЙ ЭДИЙН ҮНЭ

Түүхий эдийн үнэ өмнөх оны мөн үеэс тэмээний шир 5000 төгрөгөөр (2 дахин), адууны шир 2000 төгрөгөөр (20.0), үхрийн шир 6000 төгрөгөөр (66.6%), ямааны ноолууртай арьс 12000 төгрөгөөр (66.6%), ямааны ноолуур 10000 төгрөгөөр (10.0%) тус тус өсч, адууны дэл 2000 төгрөгөөр (28.5%) адууны сүүл 3000 төгрөгөөр (23.1%) тус тус буурсан үзүүлэлттэй байна.

Хүснэгт 17. Зарим түүхий эдийн үнэ, жил бүрийн X сард

| Түүхий эдийн нэр | Хэмжих нэгж | 2020 | 2021 | 2022 | 2023 |
|-------------------------|-------------------------------|--------|--------|---------|--------|
| | | төгрөг | | | |
| Тэмээний шир | ширхэг | 80 000 | 8 000 | 5 000 | 10000 |
| Адууны шир | ширхэг | 20 000 | 7 000 | 10 000 | 12000 |
| Адууны дэл | кг | 7 000 | 8 000 | 7 000 | 5000 |
| Адууны сүүл | кг | 12 000 | 12 000 | 13 000 | 10000 |
| Үхрийн шир (дундаж үнэ) | 1.8-2.3 метр хэмжээтэй ширхэг | 10 000 | 4 000 | 9 000 | 15000 |
| Хонины арьс | ширхэг | - | 200 | 5 000 | - |
| Ямааны арьс ноолууртай | ширхэг | 20 000 | 14 000 | 18 000 | 30000 |
| Ямааны ноолуур | кг | 55 000 | - | 100 000 | 110000 |

Хүснэгт 18. Нэг литр шатахууны үнэ, төгрөг

| ШТС | 2022.X.24 | | | | | 2023.X.24 | | | | |
|--------------|-----------|-------|-------|-------------|------|-----------|-------|-------|-------------|------|
| | Аи 95 | Аи 80 | Аи 92 | Дизель түлш | Газ | Аи 95 | Аи 80 | Аи 92 | Дизель түлш | Газ |
| Жаст Ойл | - | - | 2390 | 3520 | - | - | - | 2390 | 3590 | - |
| Петровис | 3910 | 2370 | 2390 | 3760 | - | 3710 | 2370 | 2390 | 3690 | - |
| Магнай трейд | 3910 | - | 2390 | 3580 | - | 3710 | - | 2390 | 3690 | - |
| Сод монгол | 3910 | 2320 | 2390 | 3760 | - | 3710 | 2315 | 2390 | 3690 | - |
| Шунхлай | 3910 | 2350 | 2390 | 3580 | - | 3710 | 2350 | 2390 | 3690 | - |
| Юнигаз | - | - | - | - | 1790 | - | - | - | - | 1790 |
| Дундаж үнэ | 3910 | 2346 | 2390 | 3640 | 1790 | 3710 | 2345 | 2390 | 3670 | 1790 |

Эх үүсвэр: Нийслэлийн статистикийн газрын 7 хоногийн үнийн судалгааны дүн

Зураг 8. Нэг литр шатахууны дундаж үнэ Х сард

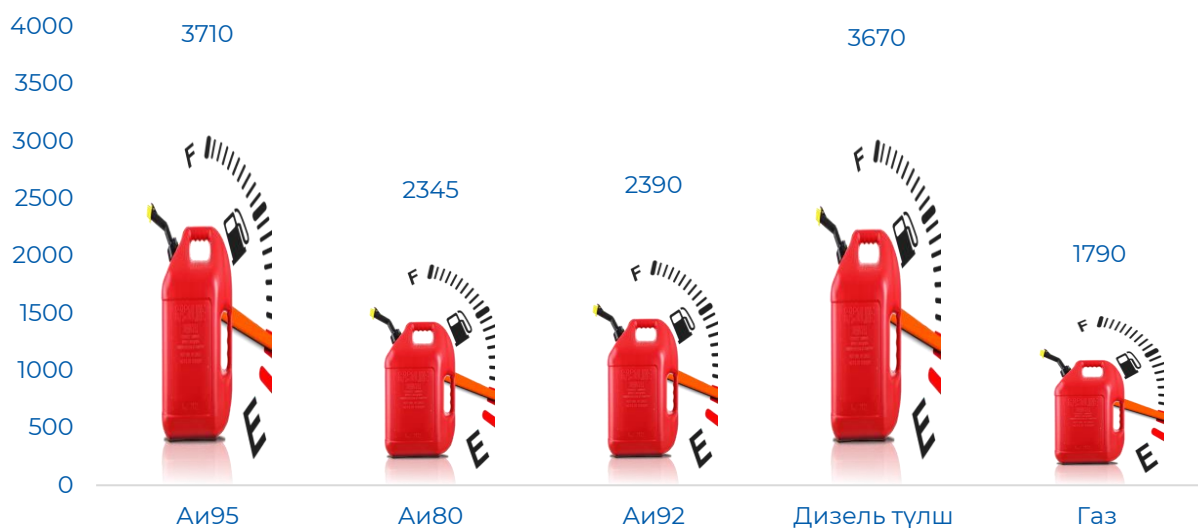

АЖ ҮЙЛДВЭР

2023 оны эхний 10 сард үйлдвэрлэгдсэн аж үйлдвэрийн бүтээгдэхүүн үйлдвэрлэлтийг өмнөх оны мөн үетэй харьцуулахад дулаан хангамж 0.3 хувиар, цахилгаан эрчим хүч 33.9 хувиар, усан хангамж 2.81 хувиар тус тус өссөн байна.

Хүснэгт 19. Аж үйлдвэрийн бүтээгдэхүүний үйлдвэрлэлт, эхний X сард

| Үзүүлэлт | Хэмжих нэгж | Нийт үйлдвэрлэлт | | | | | |
|---------------------------------|-------------|------------------|----------|----------|------------------------|----------|----------|
| | | Биет хэмжээгээр | | | Үнийн дүнгээр, сая/төг | | |
| | | 2021 | 2022 | 2023 | 2021 | 2022 | 2023 |
| Эрчим хүчний үйлдвэр: | | | | | | | |
| Цахилгаан | сая.квт.цаг | 142.3 | 139.8 | 187.2 | 26 707.8 | 26 020.9 | 43 951.2 |
| Дулаан | мянган гкал | 67.1 | 68.0 | 68.2 | 2 902.8 | 3 045.3 | 3 946.3 |
| Усан хангамж | мянган м³ | 927.5 | 952.9 | 973.4 | 2 313.5 | 373.7 | 429.6 |
| Олборлох үйлдвэр: | | | | | | | |
| Шохой | тонн | 37.7 | 29.9 | 43.5 | 394.2 | 376.7 | 647.7 |
| Хайрга | мянган м³ | 7.0 | 6.4 | 15.9 | 43.6 | 57.2 | 238.2 |
| Элс | мянган м³ | 61.6 | 43.4 | 27.2 | 472.8 | 491.7 | 327.2 |
| Дайрга | мянган м³ | - | 0.2 | 62.3 | - | 1.1 | 360.9 |
| Боловсруулах үйлдвэр: | | | | | | | |
| Тоосго | мян.ш | 5 342.2 | 5 404.1 | 27657.6 | 1 377.2 | 1 351.2 | 6 928.2 |
| Цемент | мянган тонн | 30.6 | 26.6 | 19.2 | 3 914.6 | 5 054.5 | 4 500.7 |
| Бетон зуурмаг | мянган м³ | 12.8 | 9.0 | - | 1 904.5 | 2 093.6 | - |
| Аюултай хог хаягдал булах | тонн | 1 337.5 | 860.0 | 762.6 | 1 660.9 | 1 184.9 | 1 040.9 |
| Аюулгүй хог хаягдал зайлуулах | тонн | 38 749.5 | 58 296.0 | 98 052.5 | 409.1 | 639.3 | 1 069.9 |
| Оёдол /сурагчийн дүрэмт хувцас/ | мян.ш | 8.5 | 15.9 | 12.0 | 424.9 | 570.0 | 475.1 |
| Резинэн эдлэл | мян.ш | - | - | 3 090.5 | - | - | 3 090.5 |

| | | | | | | | |
|----------------------------------------------|-------------|----------|----------|---------|----------|---------|----------|
| Берзintэн цүнх | ширхэг | 2 056 | 2 189.0 | 2326.0 | 19.9 | 84.8 | 117.2 |
| Замаска | тонн | 134.5 | - | - | 35.6 | - | - |
| Барилгын шавардлагын хар замаска | тонн | 159.2 | - | - | 43.0 | - | - |
| Плитаны цавуу | тонн | 92.2 | - | - | 23.7 | - | - |
| Эрдэст нунтаг | тонн | 5 196.2 | 1 484.6 | 6345.2 | 252.4 | 100.3 | 361.5 |
| Хэвлэлийн хор | мян.ш | 5.8 | 7.8 | 0.36 | 284.2 | 384.2 | 20.4 |
| Хүндрүүлэгч | мян.ш | - | - | 13322.5 | | | 13 322.5 |
| Хүнсний бүтээгдэхүүний үйлдвэрлэл: | | | | | | | |
| Талх | тонн | 20.0 | 12.0 | 6.2 | 28.3 | 20.2 | 19.7 |
| Нарийн боов, жигнэмэг | тонн | 18.6 | 13.6 | 11.6 | 34.3 | 55.5 | 79.6 |
| Утсан, чанасан болон хагас боловсруулсан мах | тонн | 2 573.0 | - | 5500 | 21 121.4 | - | 39 068.3 |
| Үхрийн мах | тонн | 1 242.2 | 266.1 | 227.9 | 1 697.8 | 2 516.6 | 2 387.7 |
| Хонины мах | тонн | 1 669.9 | 335.1 | 330.4 | 1 542.3 | 2 599.4 | 2 786.6 |
| Ямааны мах | тонн | 813.4 | 34.8 | 56.0 | 4 653.7 | 220.3 | 401.7 |
| Адууны мах | тонн | 11 940.0 | - | 1697.7 | 9 194.2 | - | 13 581.6 |
| Өлөн гэдэс | мян.гогцоо | 61.3 | - | - | 1 457.9 | - | - |
| Элэгний нухаш | тонн | 6.8 | - | - | 40.5 | - | - |
| Цэвэр ус | мянган литр | 11 935.0 | 12 751.0 | 12868.0 | 1 183.7 | 4 336.8 | 4 703.8 |

Эх үүсвэр: Дүүргийн аж үйлдвэрийн салбарт үйл ажиллагаа тогтмол явуулсан ААН-ын дүнгээр



УРГАЦ ХУРААЛТ

Дүүргийн хэмжээнд 2023 оны 10 сард ургац хураалтын мэдээгээр нийт 4.4 га талбайгаас 21.5 тн төмс, 3.5873га талбайгаас 38.3029 тн хүнсний ногооны ургац хураан авч, 1252 тн өвс, хадлан бэлтгэсэн байна.

Хүснэгт 20. Дүүргийн ургац хураалт, жил бүрийн X сард

| Нэр төрөл | 2022 I-X | | | 2023 I-X | | |
|-------------------|----------------------|---------------------|---------------|----------------------|---------------------|---------------|
| | Хураасан талбай /га/ | Хураасан ургац /тн/ | Хорогдол /тн/ | Хураасан талбай /га/ | Хураасан ургац /тн/ | Хорогдол /тн/ |
| Төмс | 6.4 | 45.6 | 1.6 | 4.4 | 21.5 | 1 |
| Хүнсний ногоо | 3.6768 | 39.225 | 0.74 | 3.5873 | 38.3029 | 2.161 |
| Байцаа | 0.1 | 3.9 | 0.1 | 0.2 | 2.575 | 0.01 |
| Лууван | 0.3 | 2.6 | 0.01 | 0.1601 | 3.456 | 0.2 |
| Шар манжин | 0.2 | 1.8 | 0.3 | 0.1499 | 4.911 | 0.2 |
| Улаан манжин | 0.19 | 2.7 | 0.03 | 0.2 | 3.337 | 0.5 |
| Сонгино | 0.2 | 1.8 | 0.06 | 0.1172 | 1.048 | 0.01 |
| Сармис | 0.02 | 0.22 | 0.04 | 0.1 | 3.3849 | 0.01 |
| Өргөст хэмх /урт/ | 1.2 | 13.1 | 0.08 | 1 | 8.11 | 0.5 |

| | | | | | | |
|----------------------|----------|--------------|----------|----------|-------------|----------|
| Өргөст хэмх /давжаа/ | 0.05 | 0.45 | - | 0.16 | 5.253 | 0.2 |
| Улаан лооль | 0.9 | 9.9 | - | 0.2 | 3.65 | 0.01 |
| Тарвас | 0.009 | 0.05 | - | 0.01 | 0.09 | 0.001 |
| Амтат гуа | 0.0005 | 0.005 | 0.005 | 0 | 0 | 0 |
| Хулуу | 0.012 | 0.2 | 0.006 | 0.005 | 0.1 | 0 |
| Чинжүү | 0.03 | 1 | 0.09 | 0.07 | 0.1 | 0 |
| Амтлагч ногоо | 0 | 0 | 0 | 0.01 | 0.02 | 0 |
| Цэцэгт байцаа | 0.04 | 0.07 | 0.005 | 0.0191 | 0.05 | 0 |
| Брокколи | 0.051 | 0.06 | - | 0.06 | 0.2 | 0 |
| Салат навч | 0.08 | 0.17 | - | 0.062 | 0.9 | 0.02 |
| Цоохор майлз | 0.0005 | 0.012 | - | 0 | 0 | 0 |
| Бууцай | 0.04 | 0.07 | 0.01 | 0.0129 | 0.083 | 0 |
| Юуцай | 0.0026 | 0.04 | - | 0.0001 | 0.005 | 0 |
| Хаш | 0.0012 | 0.038 | - | 0.001 | 0.03 | 0 |
| Бусад | 0.25 | 1.04 | 0.004 | 1.05 | 1 | 0.5 |
| Бэлтгэсэн өвс | - | 800.6 | - | - | 1252 | - |
| Өөрсдийн бэлтгэсэн | - | 575 | - | - | 702 | - |
| Худалдаж авсан | - | 225.6 | - | - | 550 | - |
| Гар тэжээл | - | 18 | - | - | 30 | - |
| Хужир шүү | - | 5.6 | - | - | 5 | - |
| Ногоон тэжээл | 8 | 16 | 3 | 6 | 33 | 0 |

Эх үүсвэр: Хороодын ургац хураалт, хадлан тэжээл бэлтгэлийн X сарын мэдээ



МЭДЭЭЛЭЛ, ХАРИЛЦАА ХОЛБОО

Телефон цэгийн тоо өмнөх оны мөн үеэс 62 (6.5%) буурсан байна. Нийт суурин телефон цэгийн 478 (54.4%) нь айл өрхийн эзэмшилд байгаа бол 257 (29.2%) нь төсвийн байгууллагад, 144 (16.4%) нь бизнесийн байгууллагуудад ашиглагдаж байна.

Хүснэгт 21. Харилцаа холбооны салбарын үндсэн үзүүлэлт, жил бүрийн эхний X сард

| Үзүүлэлт | Хэмжих нэгж | 2020 | 2021 | 2022 | 2023 |
|--------------------------------------------|-------------|-------|-------|-------|-------|
| Нийт орлого | сая төгрөг | 234.3 | 263.3 | 393.6 | 500.0 |
| Үүнээс: хүн амд үзүүлсэн үйлчилгээний | сая төгрөг | 114.8 | 129.1 | 192.8 | 245.0 |
| Телефон цэг | тоо | 742 | 802 | 941 | 879 |
| Үүнээс: айл өрх | тоо | 459 | 504 | 544 | 478 |
| Интернет үйлчилгээний цэг | тоо | 2 | 2 | 2 | 2 |
| Интернет үйлчилгээний суудал | тоо | 17 | 17 | 17 | 2 |
| Интернет үйлчилгээний цэгээр үйлчлүүлэгчид | тоо | 880 | 510 | 400 | 700 |
| Интернетийн байнгын хэрэглэгчид | тоо | 620 | 630 | 600 | 650 |
| Таксофон | тоо | 1 | 1 | 1 | 1 |



АЮУЛГҮЙ БАЙДАЛ

Дүүргийн Онцгой байдлын хэлтэс 2023 оны эхний 10 сард гамшиг, гал түймрийн аюулаас урьдчилан сэргийлэх үзлэгийг хийж нийт 250 аж ахуйн нэгж, байгууллагын объектод 952 зөрчил илрүүлэн, 857 зөрчлийг арилгуулан, гал түймрийн улсын хяналтын байцаагчийн заавал биелүүлэх албан шаардлага 93, зөрчлийн тэмдэглэл 5, ажлын байрны галын аюулгүй байдлын дүгнэлт 240, танилцуулга 6, гал түймэр унтраасан нотломж 57, гал түймэр гаргасан тухай акт 16, мэдэгдэл 45, дүгнэлт 0, галын зөвшөөрөл 0, хүргүүлсэн байна. Мөн объектын гал түймрийн 57 дуудлагаар ажиллаж, 1857.7 сая төгрөгийн өмч хөрөнгийг авран хамгаалсан байна.

Хүснэгт 22. Гал түймрийн дуудлагын тоо жил бүрийн эхний X сард

| Үзүүлэлт | Хэмжих нэгж | 2020 | 2021 | 2022 | 2023 |
|-------------------------------------------------------------|-------------------|--------|--------|--------|--------|
| Бүгд | | 45 | 36 | 54 | 57 |
| Өмчийн хэлбэрээр: | | | | | |
| Төрийн өмч | тоо | - | - | 12 | 1 |
| Хувийн өмч | тоо | 43 | 36 | 29 | 50 |
| Аж ахуйн нэгж | тоо | 2 | - | 13 | 6 |
| Гал түймэрт өртөж шатсан: | | | | | |
| Нас барсан | хүүхэд том хүн | - 1 | - - | - - | - - |
| Түлэгдэж бэртсэн | хүүхэд том хүн | - - | - - | - - | - - |
| Өвөл зуны сууц | тоо | 16 | 3 | 14 | 18 |
| Гэр | тоо | 8 | 6 | 15 | 22 |
| Нийтийн орон сууц | тоо | 2 | - | - | - |
| Хог, хогийн суваг | тоо | 6 | 6 | 8 | 15 |
| Машин техник | тоо | 6 | 2 | 5 | 2 |
| Барилга байгууламж | тоо | 2 | 1 | 7 | - |
| Малын хашаа саравч | тоо | - | 3 | 5 | - |
| Бусад | тоо | 4 | 15 | - | - |
| Шалтгаан: | | | | | |
| Цахилгааны | тоо | 9 | 8 | 29 | 24 |
| Ил задгай асгасан үнс, нурмаас | тоо | 4 | 8 | 7 | 10 |
| Лаа, тамхи, шүдэнз | тоо | - | 6 | 5 | 4 |
| Хүүхдийн болгоомжгүй үйл ажиллагаанаас | тоо | 3 | 2 | - | - |
| Гагнуур, паялник, бамбараас | тоо | 6 | - | - | - |
| Пийшин зуухны цонолт | тоо | 2 | 2 | 8 | 16 |
| Машин техник гэмтэл, буруу ашигласан | тоо | 1 | 2 | 5 | 2 |
| Машин, техникийн яндангийн оч болон цахилгааны очноос | тоо | 2 | - | - | - |
| Архидан согтуурснаас | тоо | 2 | 2 | - | - |
| Бусад | тоо | 4 | 2 | - | 1 |
| Шалтгаан тогтоогдоогүй | тоо | 12 | 3 | - | - |
| Аварсан эд хөрөнгө: | | | | | |
| Хүн | тоо | 28 | - | - | - |
| Өвөл зуны сууц | тоо | 12 | 8 | - | 6 |
| Гэр | тоо | 3 | - | - | - |

| | | | | | |
|------------------------------------------------|------------|-------|-------|---------|---------|
| Барилга байгууламж | тоо | 6 | - | 15 | 3 |
| Машин техник | тоо | 3 | 1 | 8 | 5 |
| Нийтийн орон сууц | тоо | 1 | - | 5 | - |
| Улсын онц чухал болон галын онц аюултай объект | тоо | 1 | - | - | - |
| Эд хөрөнгө | сая төгрөг | 739.0 | 345.4 | 2 933.0 | 1 854.7 |

Эх үүсвэр: Онцгой байдлын хэлтэс

Хүснэгт 23. Газартай холбоотой асуудал шийдвэрлэлт, жил бүрийн эхний X сард

2023 оны эхний 10 сард дүүргийн Засаг даргын 35 удаагийн захирамжаар нийт 1648 иргэн, аж ахуйн нэгжийн захирамж гарснаас 1582 иргэн, 66 аж ахуйн нэгж, байгууллагын газартай холбоотой асуудлыг шийдвэрлэсэн.

| Зориулалт | Газрын хэмжээг өөрчлөх | Газар эзэмших эрхийг хүчингүй болгох | Газар эзэмших эрх олгох | Газар эзэмших эрхийг шилжүүлэх | Газар өмчлөх | Хамтран өмчлөгч хасуулах | Газрын байршил өөрчлөх | Газар ашиглуулах эрх сэргээх | Газар эзэмших эрхээ цуцлуулах |
|--------------------|------------------------|--------------------------------------|-------------------------|--------------------------------|--------------|--------------------------|------------------------|------------------------------|-------------------------------|
| Иргэн, ААНБ-ын тоо | 22 | 70 | 1378 | 842 | 61 | 27 | 140 | 95 | 1 |

Эх үүсвэр: Газар зохион байгуулалтын алба



ӨРГӨДӨЛ ГОМДОЛ, ШИЙДВЭРЛЭЛТ

Иргэдээс төрийн байгууллага, албан тушаалтанд хандаж гаргасан өргөдөл, гомдлыг бүртгэх, шилжүүлэх, шийдвэрлэх, хариу өгөх, хяналт тавих, тайлагнах ажлыг “Өргөдөл, гомдлын нэгдсэн программ”-аар явуулж байгаагийн зэрэгцээ “Налайх сонсож байна” 7023-2727, 1800-1200 тусгай дугаарын утас, Засгийн газрын 11-11 утас, www.ub1200.mn цахим хуудас, Check my service аппликейшн зэргээр иргэдийн гомдол, хүсэлт, саналыг хүлээн авч байна.

2023 оны эхний X сард дүүргийн Засаг Даргын Тамгын газарт нийт 3273 санал, хүсэлт, өргөдөл хүлээн авсан байна. Эдгээрээс 3230 санал, хүсэлт, өргөдөлд хариу өгч, 42 нь хариу өгөх хугацаа болоогүй судлагдаж байгаа, 1 хугацаа хэтэрч шийдвэрлэгдсэн байна. Санал хүсэлтийн шийдвэрлэлт 98.0 хувьтай байна.

Ирсэн өргөдөл, гомдол саналын 2662 (81.3%) нь бичгээр, 611 (18.7%) нь утсаар болон цахим системээр ирсэн байна.

Эх үүсвэр: ЗДТГ-ын нэг цонхны үйлчилгээ

Танилцуулгыг татаж авах линк : <http://www.ubstat.mn/Report>
Налайх дүүргийн Статистикийн хэлтэс facebook page хуудас

Утас: 7023-3672

УБ хот, Налайх дүүрэг ЗДТГ-ын байр 2 давхар 210 тоот